



**FR.ITZ** >>informiert>>

Informationen, Trends  
und Zahlen

**Freiburg**   
I M B R E I S G A U

Amt für Bürgerservice und  
Informationsmanagement  
[www.freiburg.de/statistik](http://www.freiburg.de/statistik)



## Statistisches Jahrbuch 2024



November 2024

# Statistisches Jahrbuch 2024

## Impressum

- Herausgeberin: Stadt Freiburg im Breisgau  
Amt für Bürgerservice und Informationsmanagement  
Abteilung Informationsmanagement  
Berliner Allee 1  
79114 Freiburg im Breisgau
- Schriftleitung: Michael Haußmann
- Umschlagsfoto: Patrick Seeger
- Layout: Michael Haußmann, Nataliia Silko
- Kartografie: Michael Haußmann
- Datenbereitstellung: Joanna Kaszubowska, Andreas Kern, Karin Klaaßen, Nicole Kühn, Nataliia Silko,  
Sören Werner
- Stand der Daten: 30.09.2024
- Aktuelle Daten: <https://fritz.freiburg.de/> 
- Ihr Kontakt zu uns: [statistik@stadt.freiburg.de](mailto:statistik@stadt.freiburg.de)
- Copyright: Dieses Werk ist unter einer Creative Commons Lizenz vom Typ Namensnennung  
4.0 international zugänglich:  
<https://creativecommons.org/licenses/by/4.0> 

## Vorwort



Es ist gerade einmal wenige Monate her, da haben die 96 deutschen Abgeordneten des Europäischen Parlaments, die 48 Freiburger Gemeinderät\*innen sowie die 104 Ortschaftsrät\*innen der acht Freiburger Ortschaften ihre Arbeit aufgenommen. Nun steht mit der vorgezogenen Bundestagswahl am 23.02.2025 die nächste organisatorische Herausforderung an. Ein Blick in das statistische Jahrbuch zeigt, dass die Zahl der Wahlberechtigten in Freiburg kontinuierlich zugenommen hat und auch die Wahlbeteiligung seit 1980 auf einem konstant hohen Niveau ist. Diese und viele weitere Statistiken und Zahlenreihen können Sie dem Statistischen Jahrbuch 2024 entnehmen.

Für uns als Verwaltung leisten valide Daten einen wichtigen Beitrag zur kommunalen Planungshoheit und dienen einem Faktencheck. Das Amt für Bürgerservice und Informationsmanagement hat in diesem Band einmal mehr eine Auswahl der wichtigsten Kennwerte zusammengestellt, die unsere Stadt charakterisieren. Diese resultieren meist aus bestehenden Verwaltungsprozessen wie An- und Abmeldungen, Genehmigungen und vielem mehr. Vor der Veröffentlichung werden diese Rohdaten evaluiert und zu qualitativ hochwertigen Statistikinformationen aufbereitet. Dies geschieht auf dem aktuellen Stand von Wissenschaft und Technik.

Aber auch die besten Daten allein nehmen uns keine Entscheidungen ab, sie geben uns vielmehr wichtige Hinweise und unterstützen uns dabei. Erwecken auch Sie die Zahlen zum Leben und nutzen Sie diese intensiv zum Wohle unserer Stadt!

Ihr

A handwritten signature in blue ink, which reads "Stefan Breiter". The signature is written in a cursive, flowing style.

(Stefan Breiter)

Bürgermeister

# Inhaltsverzeichnis

<b>1</b>	<b>Fläche und Gebiet</b>	<b>3</b>	<b>6</b>	<b>Bauen und Wohnen</b>	<b>79</b>
1.1	Geografie	5	6.1	Gebäude- und Wohnungsbestand	81
1.2	Gebietsgliederung	7	6.2	Bautätigkeit - Baugenehmigungen	86
1.3	Flächennutzung	10	6.3	Bautätigkeit - Baufertigstellungen	87
<b>2</b>	<b>Bevölkerung</b>	<b>13</b>	6.4	Bautätigkeit - Wohnungsbilanz	89
2.1	Bevölkerungsbestand	16	6.5	Wohnungsmarkt	90
2.2	Haushalte	29	<b>7</b>	<b>Soziales</b>	<b>97</b>
2.3	Geburten und Sterbefälle	31	7.1	Leistungsberechtigte Personen	99
2.4	Zuzüge, Wegzüge und Umzüge	34	7.2	Leistungen nach SGB II	99
2.5	Natürlicher Saldo und Wanderungssaldo	38	7.3	Leistungen nach SGB XII	103
2.6	Eheschließungen und Ehescheidungen	41	7.4	Leistungen nach AsylbLG und Asylverfahren	105
2.7	Religions- und Staatsangehörigkeits- wechsel	42	7.5	Leistungen nach SGB IX	106
<b>3</b>	<b>Arbeitsmarkt</b>	<b>43</b>	7.6	Kinder und Jugend	107
3.1	Erwerbstätige	45	<b>8</b>	<b>Klima und Wetter</b>	<b>109</b>
3.2	Sozialversicherungspflichtig Beschäftigte	45	8.1	Klima- und Wetterparameter	110
3.3	Berufspendelnde	50	<b>9</b>	<b>Wirtschaft</b>	<b>113</b>
3.4	Gemeldete Arbeitsstellen	51	9.1	Unternehmensstatistik	115
3.5	Arbeitslose	51	9.2	Tourismus	118
<b>4</b>	<b>Bildung</b>	<b>55</b>	9.3	Volkswirtschaftliche Gesamtrechnung	119
4.1	Allgemeinbildende Schulen	57	<b>10</b>	<b>Wahlen und Abstimmungen</b>	<b>121</b>
4.2	Schulübergänge	58	10.1	Parlamentswahlen	123
4.3	Berufliche Schulen	59	10.2	Kommunalwahlen	127
4.4	Studierende an Hochschulen	60	10.3	Direktdemokratische Verfahren	131
<b>5</b>	<b>Verkehr</b>	<b>61</b>	<b>Zeichenerklärung</b>		
5.1	Straßen und Verkehrsanlagen	63	kein Wert vorhanden, Null	-	
5.2	Fahrradverkehr	64	nicht Null, aber weniger als 0,5	0	
5.3	Kraftfahrzeuge	68	Wert unbekannt oder geheim zu halten	.	
5.4	Verkehrsunfälle	76	Aussage nicht sinnvoll	x	

# Fläche und Gebiet

1.1	Geografie .....	5
1.2	Gebietsgliederung.....	7
1.3	Flächennutzung .....	10

**Normalhöhennull (NHN)**

Angabe von Höhen über dem Meeresspiegel in Deutschland.

**ATKIS**

Bundeseinheitlich geführte Daten des amtlichen Topographisch-Kartographischen Informationssystems.

**Naturräume**

Die Naturräume 4. Ordnung nach Meynen, Schmithüsen et al. (1953-1962) sind Einheiten, die bestimmte geomorphologische und hydrogeografische Erscheinungen, Standortausprägungen und -qualitäten aufweisen.

**Kleinräumige Gliederung**

Das Freiburger Stadtgebiet ist zu statistischen Zwecken flächendeckend in ein hierarchisches System von Raumeinheiten unterteilt. Die 42 Stadtbezirke (mit dreistelligen Nummern) gehören zu den 28 Stadtteilen (erste beiden Ziffern der Stadtbezirksnummer), diese wiederum zu den 6 Stadtbereichen (erste Ziffer der Stadtbezirksnummer).

**Stadtbereiche**

Größte Raumeinheit der Kleinräumigen Gliederung Freiburgs. 6 Gebiete, durchschnittlich rund 39.000 Einwohner\_innen.

**Stadtteile**

Zweitgrößte Raumeinheit der Kleinräumigen Gliederung Freiburgs. 28 Gebiete, durchschnittlich rund 8.500 Einwohner\_innen.

**Stadtbezirke**

Drittgrößte Raumeinheit der Kleinräumigen Gliederung Freiburgs. 42 Gebiete, durchschnittlich rund 5.500 Einwohner\_innen.

**Gemarkungen**

Flächeneinheit des Liegenschaftskatasters. 9 Gebiete (Freiburg und die 8 Gemeinden, die zwischen 1971 und 1974 eingemeindet wurden).

**Ortschaften**

In den eingemeindeten Stadtteilen Ebnet, Hochdorf, Kappel, Lehen, Munzingen, Opfingen, Tiengen und Waltershofen gilt die Ortschaftsverfassung mit Ortschaftsrat, Ortsvorstehenden und örtlicher Verwaltung; die Ortschaftsräte werden bei der Kommunalwahl von der Bürgerschaft der jeweiligen Ortschaft auf fünf Jahre gewählt und haben ein Anhörungs- und Vorschlagsrecht bei allen wichtigen Aufgaben der Ortschaft.

**Flächennutzung**

Daten des Amtlichen Liegenschaftskatasterinformationssystems ALKIS. Veränderungen zwischen den Jahren sind teilweise durch Messkorrekturen bedingt.

**Besiedelte Fläche**

Siedlungs- und Verkehrsflächen ohne "Verkehrsfläche nicht besiedelt". Große Verkehrsflächen wie der Autobahzubringer Mitte / B31a sind von der besiedelten Fläche ausgeschlossen, um keine Verzerrungen zu verursachen.

1.1 Geografie

1.1.1 Topografie

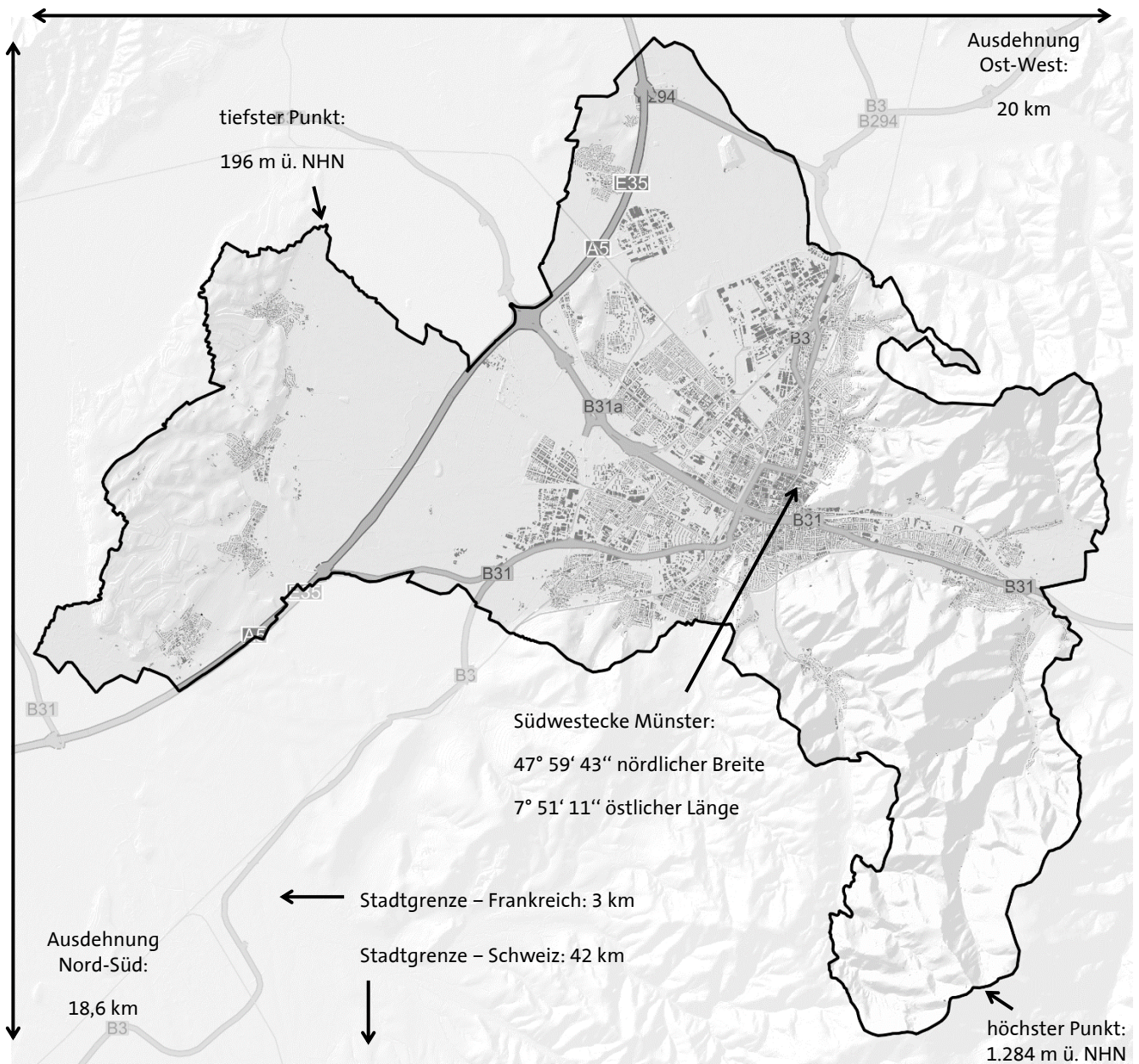

Kartografie: Stadt Freiburg, Amt für Bürgerservice und Informationsmanagement

Datenquelle: Stadt Freiburg, Vermessungsamt (ATKIS)

1.1.2 Luftliniendistanzen



Kartografie: Stadt Freiburg, Amt für Bürgerservice und Informationsmanagement / Datenquelle: GISCO

1.1.3 Naturräume

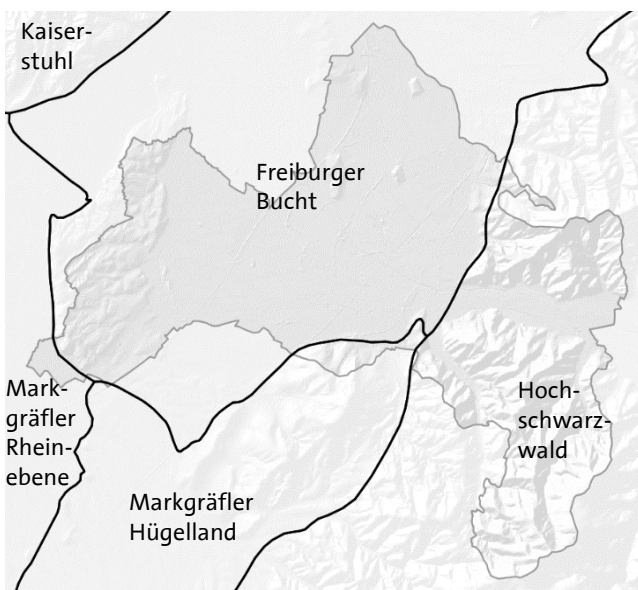

1.1.4 Postleitzahlen

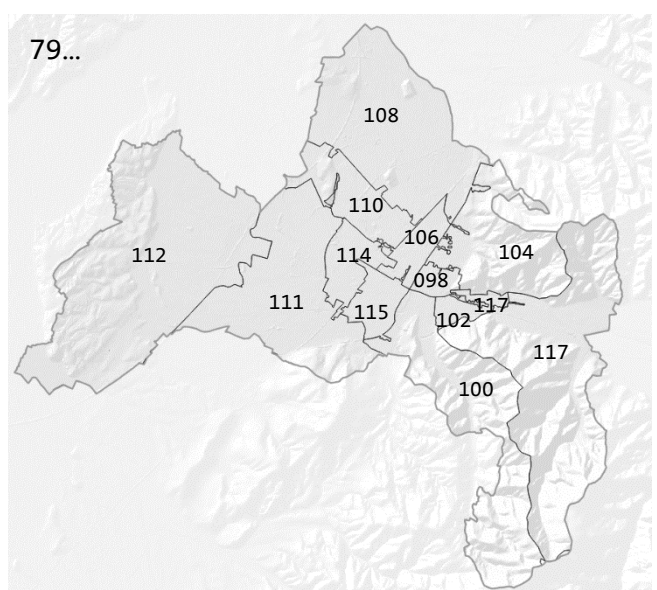

Kartografie: Stadt Freiburg, Amt für Bürgerservice und Informationsmanagement  
 Datenquellen: LUBW (UIS); OpenStreetMap (PLZ); Stadt Freiburg, Vermessungsamt (ATKIS)



1.2 Gebietsgliederung

1.2.1 Stadtbereiche, Stadtteile, Stadtbezirke, Ortschaften und Gemarkungen in Freiburg im Jahr 2023

Stadtbereichsnr. und Stadtbereich (6)	Stadtteilnr. und Stadtteil (28)	Stadtbezirksnr. und Stadtbezirk (42)	Eingemeindung	Ortschaft (9)	Gemarkungsnr. und Gemarkung (9)
1 Mitte	11 Altstadt	111 Altstadt-Mitte	-	-	5710 Freiburg
		112 Altstadt-Ring			
	12 Neuburg	120 Neuburg	-	-	
2 Nord	21 Herdern	211 Herdern-Süd	1457	-	
		212 Herdern-Nord			
	22 Zähringen	220 Zähringen	1906	-	
	23 Brühl	231 Brühl-Güterbahnhof	-	-	
		232 Brühl-Industriegebiet			
	233 Brühl-Beurbarung				
24 Hochdorf	240 Hochdorf	1973	Hochdorf	5712 Hochdorf	
3 Ost	31 Waldsee	310 Waldsee	-	-	5710 Freiburg
	32 Littenweiler	320 Littenweiler	1914	-	
	33 Ebnet	330 Ebnet	1974	Ebnet	5715 Ebnet
	34 Kappel	340 Kappel	1974	Kappel	5713 Kappel
4 Süd	41 Oberau	410 Oberau	-	-	5710 Freiburg
	42 Wiehre	421 Oberwiehre	1826	-	
		422 Mittelwiehre			
		423 Unterwiehre-Nord			
		424 Unterwiehre-Süd			
43 Günterstal	430 Günterstal	1890	-		
5 West	51 Stühlinger	512 Stühlinger-Eschholz	-	-	
		513 Alt-Stühlinger			
	52 Mooswald	521 Mooswald-West	-	-	
		522 Mooswald-Ost			
	53 Betzenhausen	531 Betzenh.-Bischofslinde	1908	-	
		532 Alt-Betzenhausen			
	54 Landwasser	540 Landwasser	-	-	
55 Lehen	550 Lehen	1971	Lehen	5714 Lehen	
56 Waltershofen	560 Waltershofen	1972	Waltershofen	5718 Waltershofen	
57 Mundenhof	570 Mundenhof	1978	-		
6 Südwest	61 Haslach	611 Haslach-Egerten	1890	-	5710 Freiburg
		612 Haslach-Gartenstadt			
		613 Haslach-Schildacker			
		614 Haslach-Haid			
	62 St. Georgen	621 St. Georgen-Nord	1938	St. Georgen	
		622 St. Georgen-Süd			
	63 Opfingen	630 Opfingen	1971	Opfingen	5716 Opfingen
	64 Tiengen	640 Tiengen	1973	Tiengen	5717 Tiengen
	65 Munzingen	650 Munzingen	1973	Munzingen	5715 Munzingen
	66 Weingarten	660 Weingarten	-	-	5710 Freiburg
67 Rieselfeld	670 Rieselfeld	-	-		
68 Vauban	680 Vauban	-	-		

Quelle: Stadt Freiburg, Amt für Bürgerservice und Informationsmanagement

1.2.2 Karte der Stadtgebiete, Stadtteile und Stadtbezirke in Freiburg im Jahr 2023

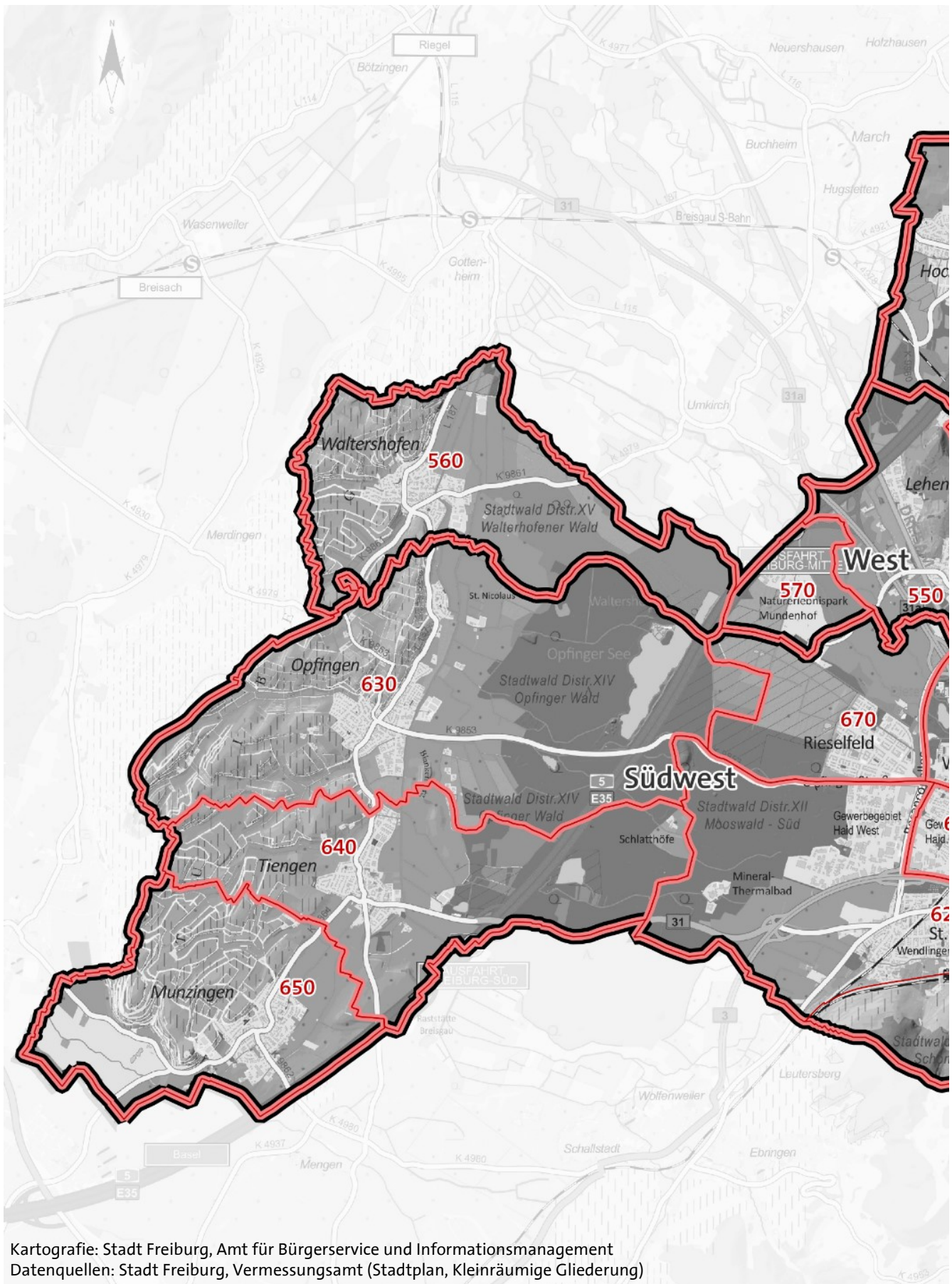

Kartografie: Stadt Freiburg, Amt für Bürgerservice und Informationsmanagement  
 Datenquellen: Stadt Freiburg, Vermessungsamt (Stadtplan, Klenräumige Gliederung)

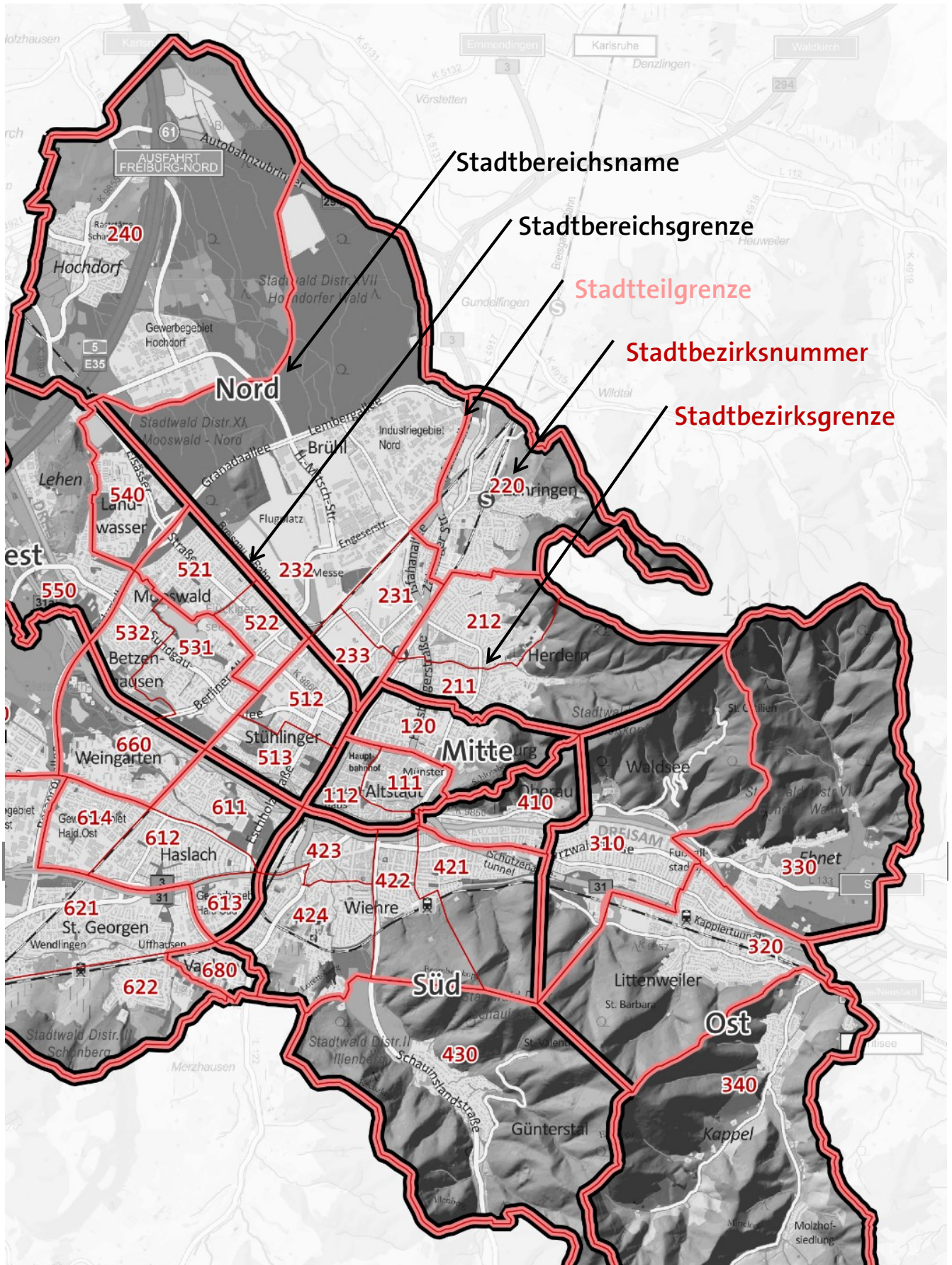

## 1.3 Flächennutzung

## 1.3.1 Flächennutzung in Freiburg seit 2016

Nutzungsart	Jahr							
	2016	2017	2018	2019	2020	2021	2022	2023
	in ha							
<b>Siedlungsfläche</b>	<b>3.414</b>	<b>3.440</b>	<b>3.463</b>	<b>3.468</b>	<b>3.481</b>	<b>3.484</b>	<b>3.505</b>	<b>3.491</b>
Wohnbaufläche	1.625	1.638	1.644	1.642	1.645	1.644	1.648	1.648
Industrie- und Gewerbefläche	748	743	730	729	730	730	729	726
Fläche gemischter Nutzung	71	78	81	82	88	91	93	93
Fläche besond. funktionaler Prägung	296	292	292	296	293	297	295	297
Sport, Freizeit- und Erholungsfläche	616	631	661	664	670	668	686	674
Friedhof	58	58	55	55	55	55	54	54
<b>Verkehrsfläche</b>	<b>1.486</b>	<b>1.485</b>	<b>1.475</b>	<b>1.471</b>	<b>1.469</b>	<b>1.449</b>	<b>1.438</b>	<b>1.428</b>
Straßenverkehr	885	879	872	866	856	844	836	828
Weg	384	387	389	390	393	370	366	358
Platz	34	37	50	52	54	62	65	68
Bahnverkehr	127	126	125	124	129	133	133	136
Flugverkehr	56	56	39	39	38	39	38	38
<b>Vegetationsfläche</b>	<b>10.201</b>	<b>10.175</b>	<b>10.163</b>	<b>10.161</b>	<b>10.150</b>	<b>10.164</b>	<b>10.155</b>	<b>10.175</b>
Landwirtschaft	3.578	3.536	3.511	3.490	3.464	3.451	3.442	3.446
Wald	6.507	6.511	6.524	6.530	6.533	6.526	6.514	6.510
Gehölz	54	61	64	72	83	86	92	98
Sumpf	0	0	0	0	0	0	0	1
Unland, Vegetationslose Fläche	63	67	64	69	70	101	107	119
<b>Gewässer</b>	<b>202</b>	<b>203</b>	<b>203</b>	<b>204</b>	<b>204</b>	<b>207</b>	<b>207</b>	<b>210</b>
Fließgewässer	101	102	102	102	103	106	106	108
Stehendes Gewässer	101	101	101	102	101	101	101	102
<b>Gesamtfläche</b>	<b>15.304</b>	<b>15.304</b>	<b>15.304</b>	<b>15.304</b>	<b>15.304</b>	<b>15.304</b>	<b>15.305</b>	<b>15.304</b>

Quelle: Stadt Freiburg, Vermessungsamt (ALKIS)

1.3.2 Flächennutzung in den Freiburger Stadtbezirken am 31.12.2023

Stadtbezirk und Stadtbezirksnummer	Nutzungsarten (in ha)				Insgesamt (in ha)	
	Siedlung	Verkehr	Vegetation	Gewässer		
Altstadt-Mitte	111	38	18	1	0	57
Altstadt-Ring	112	39	21	-	2	62
Neuburg	120	73	20	70	0	164
Herdern-Süd	211	71	16	199	0	286
Herdern-Nord	212	83	21	40	0	143
Zähringen	220	127	42	142	2	313
Brühl-Güterbahnhof	231	63	26	-	0	90
Brühl-Industriegebiet	232	319	142	540	5	1.006
Brühl-Beurbarung	233	40	11	0	0	51
Hochdorf	240	196	81	714	18	1.010
Waldsee	310	130	29	317	6	482
Littenweiler	320	125	30	257	1	413
Ebnet	330	53	13	615	6	687
Kappel	340	55	16	1.309	2	1.382
Oberau	410	50	13	61	4	128
Oberwiehre	421	57	20	113	0	190
Mittelwiehre	422	38	16	82	1	136
Untervehre-Nord	423	47	29	0	2	78
Untervehre-Süd	424	116	30	44	2	191
Günterstal	430	50	34	1.423	2	1.510
Stühlinger-Eschholz	512	68	21	0	0	90
Alt-Stühlinger	513	61	21	0	2	84
Mooswald-West	521	69	16	12	-	97
Mooswald-Ost	522	49	17	-	-	66
Betzenhausen-Bischofslinde	531	94	26	5	12	136
Alt-Betzenhausen	532	53	18	7	1	80
Landwasser	540	66	22	28	8	125
Lehen	550	71	54	204	6	336
Waltershofen	560	56	48	642	12	758
Mundenhof	570	43	12	88	3	146
Haslach-Egerten	611	83	23	0	3	109
Haslach-Gartenstadt	612	83	21	0	-	104
Haslach-Schildacker	613	36	9	-	-	45
Haslach-Haid	614	67	17	0	-	84
St. Georgen-Nord	621	280	96	431	5	812
St. Georgen-Süd	622	41	24	189	1	254
Opfingen	630	98	103	1.198	63	1.462
Tiengen	640	69	79	674	16	838
Munzingen	650	130	93	448	5	677
Weingarten	660	111	34	11	7	163
Rieselfeld	670	63	37	306	10	416
Vauban	680	29	9	3	1	41
nicht zuordenbar		0	1	1	0	2
<b>Freiburg insgesamt</b>		<b>3.491</b>	<b>1.428</b>	<b>10.175</b>	<b>210</b>	<b>15.304</b>

Quelle: Stadt Freiburg, Vermessungsamt (ALKIS)

## 1.3.3 Indikatoren zur Flächennutzung in den Freiburger Stadtbezirken am 31.12.2023

Stadtbezirk und Stadtbezirksnummer	Anteil besiedelte Fläche an der Gesamtfläche	Anteil unbebaute Fläche an der Gesamtfläche	Anzahl Personen je ha besiedelter Fläche	Besiedelte Fläche je Person in ha	
Altstadt-Mitte	111	97,1 %	2,9 %	70,2	0,01
Altstadt-Ring	112	97,0 %	3,0 %	64,4	0,02
Neuburg	120	57,1 %	42,9 %	59,7	0,02
Herdern-Süd	211	30,3 %	69,7 %	74,6	0,01
Herdern-Nord	212	72,2 %	27,8 %	60,8	0,02
Zähringen	220	54,1 %	45,9 %	55,7	0,02
Brühl-Güterbahnhof	231	99,6 %	0,4 %	100,6	0,01
Brühl-Industriegebiet	232	45,8 %	54,2 %	3,4	0,29
Brühl-Beurbarung	233	99,1 %	0,9 %	52,4	0,02
Hochdorf	240	27,5 %	72,5 %	19,0	0,05
Waldsee	310	33,0 %	67,0 %	36,9	0,03
Littenweiler	320	37,4 %	62,6 %	54,4	0,02
Ebnet	330	9,6 %	90,4 %	45,6	0,02
Kappel	340	5,1 %	94,9 %	38,7	0,03
Oberau	410	48,9 %	51,1 %	108,2	0,01
Oberwiehre	421	40,4 %	59,6 %	86,8	0,01
Mittelwiehre	422	39,1 %	60,9 %	88,4	0,01
Unterviehre-Nord	423	97,2 %	2,8 %	69,8	0,01
Unterviehre-Süd	424	76,4 %	23,6 %	54,4	0,02
Günterstal	430	5,6 %	94,4 %	25,9	0,04
Stühlinger-Eschholz	512	99,5 %	0,5 %	76,3	0,01
Alt-Stühlinger	513	97,5 %	2,5 %	109,5	0,01
Mooswald-West	521	87,3 %	12,7 %	48,6	0,02
Mooswald-Ost	522	100,0 %	-	82,5	0,01
Betzenhausen-Bischofslinde	531	88,0 %	12,0 %	84,0	0,01
Alt-Betzenhausen	532	88,9 %	11,1 %	74,0	0,01
Landwasser	540	71,1 %	28,9 %	79,9	0,01
Lehen	550	37,4 %	62,6 %	20,3	0,05
Waltershofen	560	13,7 %	86,3 %	21,1	0,05
Mundenhof	570	37,9 %	62,1 %	0,9	1,16
Haslach-Egerten	611	97,0 %	3,0 %	77,4	0,01
Haslach-Gartenstadt	612	100,0 %	0,0 %	79,2	0,01
Haslach-Schildacker	613	100,0 %	-	44,8	0,02
Haslach-Haid	614	99,9 %	0,1 %	47,0	0,02
St. Georgen-Nord	621	46,3 %	53,7 %	28,2	0,04
St. Georgen-Süd	622	25,6 %	74,4 %	36,8	0,03
Opfingen	630	13,8 %	86,2 %	22,5	0,04
Tiengen	640	17,6 %	82,4 %	24,9	0,04
Munzingen	650	33,0 %	67,0 %	13,5	0,07
Weingarten	660	89,3 %	10,7 %	79,6	0,01
Rieselfeld	670	24,2 %	75,8 %	93,0	0,01
Vauban	680	92,4 %	7,6 %	134,2	0,01
<b>Freiburg insgesamt</b>		<b>32,1 %</b>	<b>67,9 %</b>	<b>47,3</b>	<b>0,02</b>

Quelle: Stadt Freiburg, Amt für Bürgerservice und Informationsmanagement (Melderegister, digitalisierte Kleinräumige Gliederung)

# Bevölkerung

2.1	Bevölkerungsbestand.....	16
2.2	Haushalte .....	29
2.3	Geburten und Sterbefälle .....	31
2.4	Zuzüge, Wegzüge und Umzüge .....	34
2.5	Natürlicher Saldo und Wanderungssaldo.....	38
2.6	Eheschließungen, Ehescheidungen .....	41
2.7	Religions- und Staatsangehörigkeitswechsel	42

### Bevölkerung

Zur Freiburger Bevölkerung gehören alle Personen, die in Freiburg ihre Hauptwohnung haben. Werden die Personen mit Nebenwohnung eingeschlossen, spricht man von der wohnberechtigten Bevölkerung. Personen mit mehreren Wohnungen in Freiburg werden dabei nur einmal gezählt.

### Bevölkerung nach dem Melderegister

Die Daten wurden durch die Aufbereitung der Einzeldaten des Freiburger Melderegisters gewonnen. Dadurch können kleinräumige Informationen mit hoher Merkmalsdifferenzierung ausgewiesen werden.

### Bevölkerung nach der amtlichen Fortschreibung

Die vom Statistischen Landesamt Baden-Württemberg ermittelte amtliche Einwohnerzahl ist eine Bemessungsgrundlage für den kommunalen Finanzausgleich und zahlreiche Fachgesetze. Sie basiert auf der Fortschreibung des alle zehn Jahre stattfindenden Zensus, zuletzt im Jahr 2022. Zum Stichtag 15.05.2022 wurden die Personen am Ort der Hauptwohnung ermittelt. Diese Zahl wird aufgrund der Meldungen der Einwohnerbewegungen der Stadt Freiburg ans Statistische Landesamt fortgeschrieben. Die amtliche Bevölkerungszahl liegt nur für Freiburg insgesamt in einer geringen Merkmalsdifferenzierung vor.

### Hauptwohnung

Zur Bevölkerung am Ort der Hauptwohnung gehören die Personen, die im betreffenden Gebiet ihre alleinige Wohnung bzw. ihre Hauptwohnung im Sinne von § 21 Bundesmeldegesetz haben. Demnach ist die Hauptwohnung die vorwiegend benutzte Wohnung. Hauptwohnung einer verheirateten Person, die nicht dauernd getrennt von ihrer Familie lebt, ist nach § 22 Bundesmeldegesetz die vorwiegend benutzte Wohnung der Familie. In Zweifelsfällen ist die vorwiegend benutzte Wohnung dort, wo der Schwerpunkt der Lebensbeziehungen liegt.

### Nebenwohnsitz

Wer in Freiburg mit Zweitwohnung gemeldet ist, muss seit dem Jahr 2012 eine Steuer in Höhe von 15 Prozent der jährlichen Netto-Kaltmiete entrichten. Befreit von der Steuerpflicht sind Personen, welche die Nebenwohnung aus beruflichen Gründen unterhalten und verheiratet sind, Bewohner von Alters- und Pflegeheimen oder Therapieeinrichtungen sowie Minderjährige.

### Jugendquotient

Maß für das Verhältnis von Kindern (unter 15-Jährige) gegenüber potenziell erwerbsfähigen Personen (15- bis unter 65-Jährige). Der Jugendquotient kann als Indikator zur Familienprägung einer Stadt oder einzelner Stadtbezirke verwendet werden. Ein Wert von 20 besagt beispielsweise, dass auf 100 potenziell erwerbsfähige Personen 20 Kinder kommen.

### Abhängigkeitsquote

Maß für die Lastenverteilung zwischen den Generationen. Der Quotient stellt den Personenkreis der wirtschaftlich abhängigen Altersgruppen (unter 15-jährige sowie über 65-jährige Einwohner\_innen, d.h. die nicht oder nicht mehr erwerbsfähigen Einwohner\_innen) ins Verhältnis zur Bevölkerung im erwerbsfähigen Alter. Ein Wert von beispielsweise 40 besagt, dass auf 100 potenziell erwerbsfähige Personen 40 Personen entfallen, die sich nicht im erwerbsfähigen Alter befinden.

### Proportion der Alten zu den Jungen

Maß für das Verhältnis der 65-Jährigen und Älteren zu den unter 15-Jährigen. Die Zahl gibt einen Hinweis darauf, ob eine der beiden Altersgruppen prägend auf die Gesamtstadt bzw. einen Stadtbezirk wirkt. Ein Wert von 120 bedeutet beispielsweise, dass 100 jungen Menschen (unter 15 Jahre) 120 ältere (über 64 Jahre) gegenüberstehen.



### Billeter-Maß J

Das Billeter-Maß J ist ein Indikator für die Alterszusammensetzung der Bevölkerung. Es drückt das Verhältnis der Differenz zwischen der Kindergeneration und der Großeltern-generation zur Elterngeneration aus. J nimmt positive Werte an, wenn in einer Bevölkerung der Anteil der Kinder und Jugendlichen größer ist als der Anteil der über 50-Jährigen. Ist J gleich Null, dann entspricht die Zahl der unter 15-Jährigen der Zahl der über 50-Jährigen. Je kleiner J ist, d.h. je weiter es im negativen Bereich liegt, desto älter ist im demografischen Sinn die Bevölkerung.

### Altenquotient

Maß für das Verhältnis von Älteren (über 65-Jährige) gegenüber potenziell erwerbsfähigen Personen (15- bis unter 65-Jährige). In der Zeitreihe bildet der Altenquotient den Prozess der demografischen Alterung der Bevölkerung ab. Ein Wert von 20 sagt zum Beispiel aus, dass auf 100 Personen im erwerbsfähigen Alter 20 Senior\_innen kommen.

### Greying-Index

Verhältnis der Hochbetagten zu den "jungen Alten". Gilt als Maß für die Alterung innerhalb der 60-jährigen und älteren Bevölkerung.

### Religionszugehörigkeit

Im Einwohnermelderegister gespeicherte rechtliche Zugehörigkeit zu einer Religionsgesellschaft. Es wird zwischen evangelischer, römisch-katholischer und anderer/keiner Religionszugehörigkeit unterschieden.

### Migrationshintergrund

Die Daten wurden aus dem Freiburger Einwohnermelderegister mit dem Verfahren MigraPro abgeleitet. Zur Bevölkerung mit Migrationshintergrund gehören: Personen mit ausländischer Staatsangehörigkeit, Personen mit Geburtsort im Ausland, so genannte „Spätaussiedler\_innen“ und Personen, die durch Einbürgerung die deutsche Staatsangehörigkeit erworben haben, außerdem deutsche Kinder unter 18 Jahren, bei denen mindestens ein

Elternteil einen Migrationshintergrund aufweist.

### Wohndauer

Durchschnittliche Wohndauer der Bevölkerung an derselben Adresse (in Jahren).

### Haushalte

Die Daten werden aus dem Freiburger Einwohnermelderegister mit dem Haushalteinigerungsverfahren HHGen abgeleitet. Dabei werden Personen, die an derselben Adresse gemeldet und miteinander verwandt sind oder andere verbindende Merkmale aufweisen, nach einem bundesweit standardisierten Verfahren zu Haushalten zusammengefasst.

### GFR

Unter der allgemeinen Geburtenziffer (engl. GFR = General Fertility Rate) wird die Zahl der lebend Geborenen bezogen auf 1.000 Frauen im gebärfähigen Alter (15 bis unter 45 Jahren) eines bestimmten Kalenderjahres verstanden.

### TFR

Die zusammengefasste Geburtenziffer (engl. TFR = Total Fertility Rate, auch Zusammengefasste Fruchtbarkeitsziffer oder Gesamtfruchtbarkeitsrate) gibt an, wie viele Kinder 1.000 Frauen gleichen Alters (von 15 bis unter 45 Jahren) innerhalb eines Kalenderjahres bekommen haben. Der Indikator wird durch die Summierung der altersspezifischen Fruchtbarkeitsziffern gebildet.

## 2.1 Bevölkerungsbestand

## 2.1.1 Bevölkerung in Freiburg seit 1995 nach unterschiedlichen Datenquellen und Geschlecht

Jahr	Bevölkerungsbestand nach dem Melderegister				Bevölkerungsbestand nach der amtlichen Fortschreibung		
	männlich	weiblich	divers / ohne Angabe	insgesamt	männlich	weiblich	insgesamt
1995	86.068	99.226	-	185.294	93.622	105.651	199.273
1996	86.452	99.393	-	185.845	94.332	106.061	200.393
1997	86.413	99.247	-	185.660	94.525	105.994	200.519
1998	86.588	98.904	-	185.492	95.066	105.914	200.980
1999	87.369	99.322	-	186.691	96.025	106.430	202.455
2000	88.373	100.355	-	188.728	97.377	107.725	205.102
2001	89.272	101.965	-	191.237	98.720	109.574	208.294
2002	89.954	102.657	-	192.611	99.693	110.541	210.234
2003	90.965	103.601	-	194.566	100.862	111.633	212.495
2004	91.696	104.301	-	195.997	101.614	112.384	213.998
2005	92.600	105.126	-	197.726	102.658	113.308	215.966
2006	93.272	105.856	-	199.128	103.403	114.144	217.547
2007	94.168	106.922	-	201.090	104.234	115.196	219.430
2008	94.545	106.570	-	201.115	104.695	114.970	219.665
2009	95.607	107.633	-	203.240	105.859	116.065	221.924
2010	96.810	108.620	-	205.430	107.097	117.094	224.191
2011	98.974	111.303	-	210.277	101.090	113.144	214.234
2012	100.881	113.105	-	213.986	103.055	114.988	218.043
2013	101.981	113.969	-	215.950	103.286	116.304	220.286
2014	103.405	114.636	-	218.041	105.265	116.938	222.203
2015	105.941	116.141	-	222.082	107.913	118.480	226.393
2016	107.062	117.017	-	224.079	108.503	119.087	227.590
2017	107.784	117.826	-	225.610	109.537	120.099	229.636
2018	108.076	118.131	-	226.207	109.829	120.412	230.241
2019	108.534	118.554	2	227.090	110.333	120.682	231.195
2020	108.397	118.328	3	226.728	110.242	120.698	230.940
2021	108.756	118.773	8	227.537	110.660	121.188	231.848
2022	110.472	121.323	12	231.807	112.382	123.758	236.140
2023	110.690	122.105	16	232.811	112.660	124.584	237.244

Quelle: Stadt Freiburg, Amt für Bürgerservice und Informationsmanagement (Statistische Aufbereitung des Melderegisters), Statistisches Landesamt Baden-Württemberg (Amtliche Bevölkerungsfortschreibung)

2.1.2 Wohnberechtigte Bevölkerung in Freiburg seit 1977 nach Haupt- und Nebenwohnsitz

Jahr	Hauptwohnsitze			Nebenwohnsitze			Insgesamt		
	männlich	weiblich	insgesamt	männlich	weiblich	insgesamt	männlich	weiblich	insgesamt
1977	79.830	96.144	175.974	3.981	3.230	7.211	83.811	99.374	183.185
1978	79.220	95.375	174.595	4.140	3.419	7.559	83.360	98.794	182.154
1979	79.053	94.782	173.835	4.332	3.518	7.850	83.385	98.300	181.685
1980	79.097	94.806	173.903	4.541	3.715	8.256	83.638	98.521	182.159
1981	80.352	95.850	176.202	3.976	3.143	7.119	84.328	98.993	183.321
1982	79.624	95.569	175.193	4.254	3.364	7.618	83.878	98.933	182.811
1983	80.214	95.189	175.403	4.785	3.854	8.639	84.999	99.043	184.042
1984	80.079	95.289	175.368	5.533	4.259	9.792	85.612	99.548	185.160
1985	80.483	95.511	175.994	5.878	4.613	10.491	86.361	100.124	186.485
1986	80.018	95.167	175.185	6.662	5.342	12.004	86.680	100.509	187.189
1987	79.528	94.693	174.221	5.340	4.487	9.827	84.868	99.180	184.048
1988	80.688	95.818	176.506	5.302	4.464	9.766	85.990	100.282	186.272
1989	81.843	96.500	178.343	5.037	4.283	9.320	86.880	100.783	187.663
1990	82.969	97.748	180.717	4.876	4.117	8.993	87.845	101.865	189.710
1991	84.008	98.387	182.395	4.695	3.998	8.693	88.703	102.385	191.088
1992	85.027	99.055	184.082	4.987	4.394	9.381	90.014	103.449	193.463
1993	85.443	99.369	184.812	5.308	4.775	10.083	90.751	104.144	194.895
1994	85.695	99.318	185.013	5.321	4.926	10.247	91.016	104.244	195.260
1995	86.068	99.226	185.294	5.262	4.966	10.228	91.330	104.192	195.522
1996	86.452	99.393	185.845	5.108	4.952	10.060	91.560	104.345	195.905
1997	86.413	99.247	185.660	5.184	5.014	10.198	91.597	104.261	195.858
1998	86.588	98.904	185.492	5.242	5.030	10.272	91.830	103.934	195.764
1999	87.369	99.322	186.691	5.320	5.309	10.629	92.689	104.631	197.320
2000	88.373	100.355	188.728	5.308	5.299	10.607	93.681	105.654	199.335
2001	89.272	101.965	191.237	5.243	5.429	10.672	94.515	107.394	201.909
2002	89.954	102.657	192.611	5.336	5.556	10.892	95.290	108.213	203.503
2003	90.965	103.601	194.566	5.432	5.768	11.200	96.397	109.369	205.766
2004	91.704	104.301	196.005	5.451	5.754	11.205	97.155	110.055	207.210
2005	92.600	105.126	197.726	5.336	5.863	11.199	97.936	110.989	208.925
2006	93.272	105.856	199.128	4.983	5.488	10.471	98.255	111.344	209.599
2007	94.168	106.922	201.090	4.703	5.190	9.893	98.871	112.112	210.983
2008	94.545	106.570	201.115	4.450	4.900	9.350	98.995	111.470	210.465
2009	95.607	107.633	203.240	4.181	4.589	8.770	99.788	112.222	212.010
2010	96.810	108.620	205.430	4.056	4.436	8.492	100.866	113.056	213.922
2011	98.974	111.303	210.277	1.705	1.585	3.290	100.679	112.888	213.567
2012	100.881	113.105	213.986	1.224	1.162	2.386	102.105	114.267	216.372
2013	101.981	113.969	215.950	1.184	1.110	2.294	103.165	115.079	218.244
2014	103.405	114.636	218.041	1.248	1.149	2.397	104.653	115.785	220.438
2015	105.941	116.141	222.082	1.275	1.155	2.430	107.216	117.296	224.512
2016	107.062	117.017	224.079	1.338	1.200	2.538	108.400	118.217	226.617
2017	107.784	117.826	225.610	1.345	1.232	2.577	109.129	119.058	228.187
2018	108.076	118.131	226.207	1.369	1.252	2.621	109.445	119.383	228.828
2019	108.534	118.556	227.090	1.385	1.274	2.659	109.919	119.830	229.749
2020	108.398	118.330	226.728	1.378	1.319	2.697	109.776	119.649	229.425
2021	108.758	118.779	227.537	1.425	1.400	2.825	110.183	120.179	230.362
2022	110.476	121.331	231.807	1.324	1.277	2.601	111.800	122.608	234.408
2023	110.697	122.114	232.811	1.304	1.238	2.542	112.001	123.352	235.353

Quelle: Stadt Freiburg, Amt für Bürgerservice und Informationsmanagement (Statistische Aufbereitung des Melderegisters)

## 2.1.3 Bevölkerung in den Freiburger Stadtbezirken seit 2016

Stadtbezirk		Jahr								Änderung zum Vorjahr
		2016	2017	2018	2019	2020	2021	2022	2023	
Altstadt-Mitte	111	3.873	3.897	3.867	3.861	3.888	3.819	3.858	3.882	+24
Altstadt-Ring	112	3.671	3.650	3.673	3.709	3.683	3.680	3.778	3.860	+82
Neuburg	120	4.698	4.713	4.869	4.900	5.090	5.230	5.511	5.576	+65
Herdern-Süd	211	6.008	6.057	6.049	6.205	6.356	6.386	6.441	6.473	+32
Herdern-Nord	212	6.178	6.169	6.161	6.217	6.153	6.206	6.270	6.284	+14
Zähringen	220	9.146	9.375	9.316	9.247	9.196	9.117	9.407	9.429	+22
Brühl-Güterbahnhof	231	7.144	7.705	8.126	8.122	8.196	8.536	8.797	9.014	+217
Brühl-Industriegebiet	232	1.430	1.676	1.618	1.588	1.533	1.454	1.559	1.567	+8
Brühl-Beurbarung	233	2.727	2.714	2.691	2.691	2.670	2.664	2.680	2.666	-14
Hochdorf	240	5.393	5.391	5.308	5.273	5.180	5.157	5.188	5.283	+95
Waldsee	310	5.869	5.964	5.959	5.908	5.968	5.861	5.898	5.871	-27
Littenweiler	320	8.232	8.212	8.170	8.218	8.138	8.192	8.419	8.417	-2
Ebnet	330	2.610	2.613	2.601	2.665	2.678	2.689	2.833	3.000	+167
Kappel	340	2.694	2.712	2.711	2.684	2.675	2.671	2.682	2.747	+65
Oberau	410	6.929	6.864	6.879	6.879	6.803	6.749	6.729	6.778	+49
Oberwiehre	421	6.921	6.793	6.805	6.785	6.745	6.616	6.696	6.660	-36
Mittelwiehre	422	4.706	4.690	4.734	4.736	4.721	4.674	4.704	4.711	+7
Unterwiehre-Nord	423	5.173	5.145	5.233	5.293	5.213	5.210	5.262	5.305	+43
Unterwiehre-Süd	424	8.041	8.172	8.099	8.008	7.955	7.911	7.978	7.954	-24
Günterstal	430	2.006	2.086	2.119	2.106	2.071	2.087	2.159	2.172	+13
Stühlinger-Eschholz	512	6.618	6.575	6.922	7.012	6.908	6.796	6.858	6.842	-16
Alt-Stühlinger	513	9.191	9.150	9.260	9.140	9.098	8.991	8.990	8.951	-39
Mooswald-West	521	3.991	3.975	4.001	4.021	3.978	3.907	3.962	4.110	+148
Mooswald-Ost	522	5.058	5.296	5.350	5.373	5.245	5.258	5.386	5.441	+55
Betzenh.-Bischofslinde	531	9.361	9.277	9.096	9.139	9.142	9.526	9.978	10.086	+108
Alt-Betzenhausen	532	5.174	5.252	5.182	5.175	5.140	5.174	5.190	5.249	+59
Landwasser	540	7.089	7.163	7.130	7.176	7.117	7.071	7.074	7.069	-5
Lehen	550	2.518	2.483	2.487	2.462	2.452	2.496	2.538	2.549	+11
Waltershofen	560	2.186	2.169	2.157	2.202	2.184	2.180	2.171	2.182	+11
Mundenhof	570	58	57	58	53	45	45	46	48	+2
Haslach-Egerten	611	6.761	7.096	7.434	7.691	7.949	8.014	8.171	8.179	+8
Haslach-Gartenstadt	612	8.016	8.011	7.830	8.016	8.100	8.327	8.274	8.240	-34
Haslach-Schildacker	613	1.114	940	961	926	1.053	1.307	2.092	2.003	-89
Haslach-Haid	614	3.839	3.853	3.837	3.834	3.837	3.865	3.929	3.949	+20
St. Georgen-Nord	621	9.808	9.857	9.905	10.085	10.106	10.340	10.556	10.587	+31
St. Georgen-Süd	622	2.372	2.374	2.393	2.415	2.421	2.401	2.433	2.398	-35
Opfingen	630	4.422	4.441	4.459	4.478	4.533	4.507	4.520	4.528	+8
Tiengen	640	3.412	3.393	3.356	3.335	3.373	3.471	3.662	3.672	+10
Munzingen	650	2.907	2.965	2.973	3.011	3.045	3.019	3.016	3.023	+7
Weingarten	660	11.111	11.110	11.134	11.305	11.263	11.264	11.404	11.584	+180
Rieselfeld	670	10.035	9.973	9.867	9.741	9.560	9.459	9.465	9.354	-111
Vauban	680	5.589	5.602	5.427	5.405	5.267	5.210	5.243	5.118	-125
<b>Freiburg insgesamt</b>		<b>224.079</b>	<b>225.610</b>	<b>226.207</b>	<b>227.090</b>	<b>226.728</b>	<b>227.537</b>	<b>231.807</b>	<b>232.811</b>	<b>+1004</b>

Quelle: Stadt Freiburg, Amt für Bürgerservice und Informationsmanagement (Statistische Aufbereitung des Melderegisters)

2.1.4 Bevölkerung in den Freiburger Stadtbezirken am 31.12.2023 nach Geschlecht und Staatsangehörigkeit

Stadtbezirk	Insgesamt	Geschlecht		Staatsangehörigkeit			Mit Neben- wohnung	
		männlich	weiblich	deutsch	EU	nicht-EU		
Altstadt-Mitte	111	3.882	1.866	2.016	3.052	318	512	66
Altstadt-Ring	112	3.860	1.829	2.031	3.087	266	507	54
Neuburg	120	5.576	2.689	2.887	4.386	461	729	68
Herdern-Süd	211	6.473	3.008	3.465	5.679	307	487	117
Herdern-Nord	212	6.284	2.899	3.385	5.390	323	571	94
Zähringen	220	9.429	4.488	4.941	7.631	640	1.158	111
Brühl-Güterbahnhof	231	9.014	4.337	4.677	7.002	785	1.227	99
Brühl-Industriegebiet	232	1.567	883	684	742	156	669	19
Brühl-Beurbarung	233	2.666	1.253	1.413	1.957	273	436	19
Hochdorf	240	5.283	2.598	2.685	4.306	412	565	27
Waldsee	310	5.871	2.689	3.182	5.238	285	348	130
Littenweiler	320	8.417	3.826	4.591	6.893	395	1.129	116
Ebnet	330	3.000	1.427	1.573	2.774	91	135	36
Kappel	340	2.747	1.285	1.462	2.522	91	134	20
Oberau	410	6.778	3.126	3.652	5.864	373	541	91
Oberwiehre	421	6.660	2.993	3.667	6.029	234	397	102
Mittelwiehre	422	4.711	2.133	2.578	4.238	191	282	71
Unterviehre-Nord	423	5.305	2.512	2.793	4.610	268	427	83
Unterviehre-Süd	424	7.954	3.887	4.067	6.506	450	998	113
Günterstal	430	2.172	1.013	1.159	1.830	144	198	37
Stühlinger-Eschholz	512	6.842	3.142	3.700	5.498	417	927	95
Alt-Stühlinger	513	8.951	4.335	4.616	7.030	666	1.255	82
Mooswald-West	521	4.110	1.994	2.116	3.532	177	401	30
Mooswald-Ost	522	5.441	2.668	2.773	4.079	475	887	38
Betzenh.-Bischofslinde	531	10.086	4.540	5.546	7.729	678	1.679	103
Alt-Betzenhausen	532	5.249	2.483	2.766	4.332	352	565	56
Landwasser	540	7.069	3.371	3.698	5.248	612	1.209	35
Lehen	550	2.549	1.252	1.297	2.216	112	221	22
Waltershofen	560	2.182	1.081	1.101	2.021	69	92	26
Mundenhof	570	48	22	26	39	-	9	-
Haslach-Egerten	611	8.179	3.903	4.276	6.405	640	1.134	72
Haslach-Gartenstadt	612	8.240	4.080	4.160	6.374	688	1.178	62
Haslach-Schildacker	613	2.003	1.095	908	930	181	892	4
Haslach-Haid	614	3.949	1.954	1.995	3.245	314	390	22
St. Georgen-Nord	621	10.587	5.132	5.455	8.697	711	1.179	89
St. Georgen-Süd	622	2.398	1.073	1.325	2.208	72	118	32
Opfingen	630	4.528	2.222	2.306	3.882	317	329	25
Tiengen	640	3.672	1.796	1.876	2.964	253	455	20
Munzingen	650	3.023	1.507	1.516	2.552	186	285	16
Weingarten	660	11.584	5.435	6.149	8.053	1.049	2.482	47
Rieselfeld	670	9.354	4.450	4.904	8.035	514	805	109
Vauban	680	5.118	2.421	2.697	4.468	234	416	84
<b>Freiburg insgesamt</b>	<b>232.811</b>	<b>110.697</b>	<b>122.114</b>	<b>189.273</b>	<b>15.180</b>	<b>28.358</b>	<b>2.542</b>	

Quelle: Stadt Freiburg, Amt für Bürgerservice und Informationsmanagement (Statistische Aufbereitung des Melderegisters)

## 2.1.5 Bevölkerung in den Freiburger Stadtbezirken am 31.12.2023 nach Altersgruppen

Stadtbezirk	Im Alter von ... bis unter ... Jahren						Insgesamt	
	unter 6	6 - 15	15 - 18	18 - 45	45 - 65	65 und mehr		
Altstadt-Mitte	111	147	125	40	2.228	637	705	3.882
Altstadt-Ring	112	174	140	45	2.366	663	472	3.860
Neuburg	120	220	255	73	2.711	1.152	1.165	5.576
Herdern-Süd	211	427	525	139	2.742	1.423	1.217	6.473
Herdern-Nord	212	356	432	127	2.954	1.359	1.056	6.284
Zähringen	220	484	676	226	4.011	2.363	1.669	9.429
Brühl-Güterbahnhof	231	554	490	152	4.795	1.797	1.226	9.014
Brühl-Industriegebiet	232	68	141	42	985	265	66	1.567
Brühl-Beurbarung	233	196	266	74	1.121	639	370	2.666
Hochdorf	240	341	496	166	1.757	1.467	1.056	5.283
Waldsee	310	324	543	237	2.066	1.379	1.322	5.871
Littenweiler	320	471	707	245	3.735	1.869	1.390	8.417
Ebnet	330	190	278	94	1.027	779	632	3.000
Kappel	340	174	251	84	881	770	587	2.747
Oberau	410	356	404	107	3.106	1.447	1.358	6.778
Oberwiehre	421	403	454	174	2.608	1.741	1.280	6.660
Mittelwiehre	422	258	366	111	1.833	1.178	965	4.711
Unterviehre-Nord	423	300	355	104	2.658	1.112	776	5.305
Unterviehre-Süd	424	473	631	180	3.456	1.843	1.371	7.954
Günterstal	430	138	241	93	688	530	482	2.172
Stühlinger-Eschholz	512	343	308	94	4.053	1.310	734	6.842
Alt-Stühlinger	513	488	484	132	4.767	1.966	1.114	8.951
Mooswald-West	521	195	305	113	1.443	1.095	959	4.110
Mooswald-Ost	522	336	499	147	2.745	1.130	584	5.441
Betzenh.-Bischofslinde	531	434	564	188	5.568	1.578	1.754	10.086
Alt-Betzenhausen	532	228	243	79	2.262	1.233	1.204	5.249
Landwasser	540	391	691	209	2.450	1.591	1.737	7.069
Lehen	550	136	208	70	983	677	475	2.549
Waltershofen	560	124	199	70	644	605	540	2.182
Mundenhof	570	2	7	4	14	16	5	48
Haslach-Egerten	611	466	699	179	3.583	1.817	1.435	8.179
Haslach-Gartenstadt	612	470	791	262	3.231	2.121	1.365	8.240
Haslach-Schildacker	613	224	253	60	1.034	313	119	2.003
Haslach-Haid	614	241	319	106	1.506	970	807	3.949
St. Georgen-Nord	621	657	1.041	362	3.885	2.829	1.813	10.587
St. Georgen-Süd	622	112	188	63	570	550	915	2.398
Opfingen	630	265	470	142	1.404	1.287	960	4.528
Tiengen	640	259	350	98	1.203	944	818	3.672
Munzingen	650	192	375	115	1.001	824	516	3.023
Weingarten	660	762	1.287	385	4.328	2.632	2.190	11.584
Rieselfeld	670	547	889	360	3.426	2.875	1.257	9.354
Vauban	680	216	449	205	2.223	1.531	494	5.118
<b>Freiburg insgesamt</b>		<b>13.142</b>	<b>18.395</b>	<b>5.956</b>	<b>100.051</b>	<b>54.307</b>	<b>40.960</b>	<b>232.811</b>

Quelle: Stadt Freiburg, Amt für Bürgerservice und Informationsmanagement (Statistische Aufbereitung des Melderegisters)

## 2.1.6 Bevölkerung in Freiburg seit 1989 nach ausgewählten Demografie-Indikatoren

Jahr	Durchschnitts- alter	Jugend- quotient	Abhängigkeits- quote	Proportion der Alten zu den Jungen	Billeter- Maß J	Alten- quotient	Greying- Index
1989	39,4	18,5	41,2	123,3	-34,0	22,8	27,2
1990	39,4	18,9	41,7	120,0	-33,8	22,7	28,4
1991	39,3	19,5	42,2	116,8	-33,6	22,7	29,6
1992	39,3	19,9	42,6	114,0	-32,9	22,7	30,9
1993	39,4	20,2	43,0	112,7	-32,9	22,8	31,7
1994	39,5	20,5	43,4	112,0	-32,9	22,9	32,2
1995	39,5	20,5	43,5	111,9	-32,3	23,0	31,2
1996	39,6	20,5	43,3	111,5	-31,8	22,8	29,7
1997	39,7	20,5	43,3	110,9	-31,9	22,8	27,8
1998	39,9	20,4	43,1	111,0	-32,2	22,7	26,0
1999	39,9	20,3	43,0	111,5	-32,5	22,7	25,3
2000	39,9	20,4	43,0	111,3	-32,4	22,7	26,0
2001	39,9	20,2	42,8	112,2	-32,3	22,6	26,6
2002	39,9	20,1	43,0	113,8	-32,6	22,9	27,3
2003	40,0	19,9	42,9	115,8	-32,8	23,0	27,4
2004	40,0	19,7	43,0	117,9	-33,4	23,3	27,8
2005	40,1	19,8	43,5	120,0	-33,7	23,7	28,9
2006	40,2	19,7	43,8	122,2	-34,4	24,1	29,7
2007	40,2	19,5	43,6	123,2	-35,1	24,1	29,8
2008	40,5	19,5	44,0	125,0	-36,5	24,4	30,1
2009	40,5	19,5	44,0	125,4	-37,1	24,5	30,1
2010	40,5	19,6	43,7	123,3	-37,7	24,1	29,8
2011	40,4	19,2	42,7	122,2	-37,7	23,5	29,6
2012	40,3	19,0	42,1	122,1	-38,0	23,1	29,2
2013	40,4	18,9	42,0	122,6	-39,0	23,1	28,8
2014	40,5	18,8	42,1	123,6	-39,9	23,3	28,9
2015	40,3	19,1	42,3	121,3	-39,5	23,2	29,0
2016	40,3	19,3	42,7	121,0	-40,3	23,4	29,6
2017	40,4	19,4	43,0	121,6	-41,1	23,6	30,2
2018	40,5	19,4	43,3	123,0	-42,2	23,9	30,9
2019	40,6	19,5	43,7	123,9	-43,0	24,2	31,4
2020	40,8	19,7	44,5	125,2	-43,8	24,7	32,6
2021	40,9	19,8	45,0	127,1	-44,2	25,2	33,6
2022	40,8	19,8	45,0	127,2	-43,4	25,2	32,7
2023	41,0	19,7	45,2	129,9	-43,4	25,5	32,4

Quelle: Stadt Freiburg, Amt für Bürgerservice und Informationsmanagement (Statistische Aufbereitung des Melderegisters)

## 2.1.7 Bevölkerung in den Freiburger Stadtbezirken am 31.12.2023 nach ausgewählten Demografie-Indikatoren

Stadtbezirk	Durchschnitts- alter	Jugend- quotient	Abhängigkeits- quote	Proportion der Alten zu den Jungen	Billeter- Maß J	Alten- quotient	Greying- Index	
Altstadt-Mitte	111	41,0	9,4	33,6	259,2	-37,6	24,3	67,9
Altstadt-Ring	112	37,7	10,2	25,6	150,3	-25,5	15,4	34,3
Neuburg	120	43,1	12,1	41,7	245,3	-50,9	29,6	53,3
Herdern-Süd	211	41,2	22,1	50,4	127,8	-42,2	28,3	36,4
Herdern-Nord	212	40,1	17,7	41,5	134,0	-38,8	23,8	31,9
Zähringen	220	42,0	17,6	42,9	143,9	-49,7	25,3	34,7
Brühl-Güterbahnhof	231	38,8	15,5	33,7	117,4	-28,6	18,2	31,5
Brühl-Industriegebiet	232	31,1	16,2	21,3	31,6	-4,9	5,1	4,9
Brühl-Beurbarung	233	38,5	25,2	45,4	80,1	-29,1	20,2	22,8
Hochdorf	240	42,7	24,7	55,8	126,2	-61,8	31,2	19,0
Waldsee	310	43,1	23,5	59,5	152,5	-58,4	35,9	53,7
Littenweiler	320	39,6	20,1	43,9	118,0	-38,4	23,8	35,0
Ebnet	330	43,1	24,6	57,9	135,0	-61,1	33,3	39,2
Kappel	340	43,5	24,5	58,3	138,1	-71,7	33,8	34,6
Oberau	410	42,7	16,3	45,5	178,7	-49,4	29,1	48,4
Oberwiehre	421	42,8	18,9	47,2	149,4	-56,7	28,3	26,1
Mittelwiehre	422	43,3	20,0	50,9	154,6	-56,1	30,9	36,5
Unterviehre-Nord	423	39,2	16,9	36,9	118,5	-31,9	20,0	32,8
Unterviehre-Süd	424	40,8	20,1	45,2	124,2	-40,5	25,0	29,7
Günterstal	430	43,1	28,9	65,7	127,2	-54,7	36,8	35,8
Stühlinger-Eschholz	512	37,4	11,9	25,4	112,7	-24,3	13,5	23,1
Alt-Stühlinger	513	38,5	14,2	30,4	114,6	-31,1	16,2	17,3
Mooswald-West	521	44,7	18,9	55,0	191,8	-75,6	36,2	30,8
Mooswald-Ost	522	36,6	20,8	35,3	69,9	-19,3	14,5	24,0
Betzenh.-Bischofslinde	531	38,2	13,6	37,5	175,8	-32,5	23,9	39,4
Alt-Betzenhausen	532	44,9	13,2	46,9	255,6	-65,0	33,7	29,8
Landwasser	540	43,9	25,5	66,3	160,5	-60,6	40,9	49,5
Lehen	550	42,5	19,9	47,3	138,1	-55,6	27,5	31,4
Waltershofen	560	45,4	24,5	65,4	167,2	-84,2	40,9	19,4
Mundenhof	570	37,5	26,5	41,2	55,6	-20,0	14,7	0,0
Haslach-Egerten	611	41,0	20,9	46,6	123,2	-39,1	25,7	38,3
Haslach-Gartenstadt	612	40,8	22,5	46,8	108,2	-44,4	24,3	21,2
Haslach-Schildacker	613	30,7	33,9	42,4	24,9	12,3	8,5	21,6
Haslach-Haid	614	42,5	21,7	52,9	144,1	-56,4	31,3	27,9
St. Georgen-Nord	621	41,3	24,0	49,6	106,8	-46,7	25,6	29,4
St. Georgen-Süd	622	52,4	25,4	102,7	305,0	-140,1	77,3	80,8
Opfingen	630	43,5	25,9	59,8	130,6	-64,8	33,9	20,5
Tiengen	640	43,7	27,1	63,6	134,3	-63,5	36,4	27,2
Munzingen	650	40,7	29,2	55,8	91,0	-42,4	26,6	20,7
Weingarten	660	40,5	27,9	57,7	106,9	-38,8	29,8	35,9
Rieselfeld	670	40,3	21,6	40,4	87,5	-47,6	18,9	16,9
Vauban	680	38,0	16,8	29,3	74,3	-39,8	12,5	11,2
<b>Freiburg insgesamt</b>		<b>41,0</b>	<b>19,7</b>	<b>45,2</b>	<b>129,9</b>	<b>-43,4</b>	<b>25,5</b>	<b>32,4</b>

Quelle: Stadt Freiburg, Amt für Bürgerservice und Informationsmanagement (Statistische Aufbereitung des Melderegisters)



2.1.8 Ausländische Bevölkerung in Freiburg seit 2017 nach Staatsangehörigkeiten und Herkunftsgebieten

Staatsangehörigkeit	Jahr							Änderung zum Vorjahr
	2017	2018	2019	2020	2021	2022	2023	
<b>Ausländische Bevölkerung insgesamt</b>	<b>38.454</b>	<b>38.589</b>	<b>38.935</b>	<b>38.204</b>	<b>38.717</b>	<b>42.863</b>	<b>43.538</b>	<b>+675</b>
<b>Europa</b>	<b>24.472</b>	<b>24.258</b>	<b>24.304</b>	<b>24.103</b>	<b>24.165</b>	<b>27.325</b>	<b>27.675</b>	<b>+350</b>
Ukraine	617	628	597	575	556	3.028	3.337	+309
Italien	3.266	3.165	3.211	3.174	3.177	3.160	3.161	+1
Rumänien	2.591	2.593	2.603	2.624	2.567	2.648	2.649	+1
Türkei	2.040	2.031	1.992	1.897	1.933	2.207	2.296	+89
Frankreich	1.607	1.558	1.574	1.596	1.647	1.702	1.654	-48
<b>Afrika</b>	<b>2.659</b>	<b>2.621</b>	<b>2.745</b>	<b>2.680</b>	<b>2.853</b>	<b>3.128</b>	<b>3.374</b>	<b>+246</b>
Nigeria	412	425	492	437	440	467	454	-13
Marokko	223	237	242	281	320	391	433	+42
Algerien	209	194	204	198	217	262	254	-8
Tunesien	274	222	222	209	209	219	241	+22
Gambia	195	166	166	173	195	216	226	+10
<b>Amerika</b>	<b>2.242</b>	<b>2.274</b>	<b>2.247</b>	<b>2.067</b>	<b>2.137</b>	<b>2.261</b>	<b>2.303</b>	<b>+42</b>
Vereinigte Staaten	832	796	794	643	658	663	650	-13
Brasilien	301	320	309	300	300	345	331	-14
Kolumbien	161	163	162	166	175	203	232	+29
Peru	133	143	161	170	172	175	180	+5
Mexiko	142	158	146	138	153	165	179	+14
<b>Asien</b>	<b>8.562</b>	<b>8.758</b>	<b>8.845</b>	<b>8.578</b>	<b>8.848</b>	<b>9.685</b>	<b>9.707</b>	<b>+22</b>
Syrien	1.575	1.586	1.652	1.624	1.682	1.763	1.579	-184
Indien	577	690	795	799	862	1.017	1.150	+133
Irak	1.044	1.042	1.039	1.022	1.043	1.006	933	-73
Afghanistan	547	564	598	626	702	977	907	-70
China	1.024	950	923	814	807	816	877	+61
<b>Ozeanien</b>	<b>141</b>	<b>141</b>	<b>132</b>	<b>110</b>	<b>106</b>	<b>106</b>	<b>114</b>	<b>+8</b>
Australien	97	102	96	78	72	76	81	+5
Neuseeland	40	35	32	29	32	29	32	+3
<b>Sonstige</b>	<b>378</b>	<b>537</b>	<b>662</b>	<b>666</b>	<b>608</b>	<b>358</b>	<b>365</b>	<b>+7</b>
<b>Europa</b>								
Nordeuropa	1.177	1.104	1.057	1.005	976	990	1.017	+27
Westeuropa	3.231	3.169	3.212	3.238	3.265	3.310	3.271	-39
Osteuropa	6.949	6.927	6.839	6.749	6.603	9.279	9.522	+243
Südeuropa	13.120	13.064	13.201	13.117	13.324	13.749	13.867	+118
<b>Afrika</b>								
Nordafrika	954	852	862	846	930	1.073	1.154	+81
Westafrika	1.013	1.024	1.094	1.041	1.069	1.152	1.210	+58
Ostafrika	448	505	547	561	619	658	714	+56
Mittelafrika	209	205	203	183	187	191	237	+46
Südafrika	35	35	39	49	48	54	59	+5
<b>Amerika</b>								
Nordamerika	1.016	987	981	801	804	797	786	-11
Mittelamerika	219	234	217	208	225	229	256	+27
Karibik	114	115	107	111	110	120	122	+2
Südamerika	893	938	942	947	998	1.115	1.139	+24
<b>Asien</b>								
Zentralasien	173	174	185	178	165	194	180	-14
Westasien	4.279	4.352	4.379	4.264	4.374	4.597	4.379	-218
Ostasien	1.700	1.651	1.557	1.349	1.314	1.356	1.444	+88
Südasien	1.683	1.825	1.950	1.988	2.138	2.603	2.713	+110
Südostasien	720	748	769	793	854	932	989	+57
<b>Ozeanien</b>								
Australien und Neuseeland	137	137	128	107	104	105	113	+8
Melanesien, Mikronesien, Polynesien	4	4	4	3	2	1	1	-

Quelle: Stadt Freiburg, Amt für Bürgerservice und Informationsmanagement (Statistische Aufbereitung des Melderegisters)

## 2.1.9 Ausländische Bevölkerung in den Freiburger Stadtbezirken am 31.12.2023 nach Staatsangehörigkeit

Stadtbezirk	Ukraine	Italien	Rumänien	Türkei	Frankreich	Syrien	Kosovo	Kroatien
Altstadt-Mitte	64	82	39	28	19	19	8	24
Altstadt-Ring	64	52	31	21	40	13	14	13
Neuburg	59	75	40	50	57	27	21	40
Herdern-Süd	42	76	23	28	43	28	3	24
Herdern-Nord	45	68	26	26	45	30	3	17
Zähringen	224	116	79	75	51	44	74	98
Brühl-Güterbahnhof	187	175	119	109	61	20	45	82
Brühl-Industriegebiet	85	24	56	44	17	53	35	2
Brühl-Beurbarung	14	58	34	74	25	16	26	64
Hochdorf	190	68	83	34	31	18	50	78
Waldsee	35	53	6	10	65	3	1	15
Littenweiler	262	69	39	23	53	84	46	21
Ebnet	45	24	12	4	13	1	1	-
Kappel	27	19	15	4	18	1	13	4
Oberau	43	63	14	25	61	27	8	33
Oberwiehre	59	45	13	14	42	19	7	10
Mittelwiehre	45	40	15	9	41	11	4	4
Unterviehre-Nord	61	51	22	31	43	18	28	8
Unterviehre-Süd	156	100	62	57	63	71	67	33
Günterstal	31	19	4	11	55	12	-	8
Stühlinger-Eschholz	65	90	46	75	48	29	21	34
Alt-Stühlinger	84	172	102	97	65	66	81	51
Mooswald-West	38	44	36	32	13	16	18	11
Mooswald-Ost	54	97	97	100	52	66	46	67
Betzenh.-Bischofslinde	151	120	89	100	105	96	45	50
Alt-Betzenhausen	64	71	51	42	33	34	28	33
Landwasser	98	83	209	141	30	92	118	39
Lehen	58	11	24	5	14	7	8	11
Waltershofen	16	9	11	4	15	10	2	3
Mundenhof	5	-	-	-	-	-	2	-
Haslach-Egerten	74	151	132	121	52	96	58	52
Haslach-Gartenstadt	78	199	147	129	59	69	90	98
Haslach-Schildacker	29	37	65	254	14	93	14	19
Haslach-Haid	22	75	93	27	29	20	42	29
St. Georgen-Nord	201	122	178	89	57	37	75	82
St. Georgen-Süd	13	16	4	8	12	1	-	6
Opfingen	51	71	76	11	11	33	40	26
Tiengen	82	64	79	17	18	51	85	32
Munzingen	58	35	54	40	10	18	19	15
Weingarten	224	237	315	258	73	153	134	62
Rieselfeld	109	132	85	43	44	63	25	27
Vauban	25	48	24	26	57	14	12	4
<b>Freiburg insgesamt</b>	<b>3.337</b>	<b>3.161</b>	<b>2.649</b>	<b>2.296</b>	<b>1.654</b>	<b>1.579</b>	<b>1.417</b>	<b>1.329</b>

Quelle: Stadt Freiburg, Amt für Bürgerservice und Informationsmanagement (Statistische Aufbereitung des Melderegisters)

## 2.1.10 Bevölkerung in den Freiburger Stadtbezirken am 31.12.2023 nach Familienstand

Stadtbezirk		Ledig	Verheiratet	Geschieden	Verwitwet	Unbekannt	Insgesamt
Altstadt-Mitte	111	2.578	721	286	210	87	3.882
Altstadt-Ring	112	2.659	809	242	93	57	3.860
Neuburg	120	3.246	1.462	409	288	171	5.576
Herdern-Süd	211	3.574	2.191	401	260	47	6.473
Herdern-Nord	212	3.659	2.023	355	194	53	6.284
Zähringen	220	5.029	3.164	638	428	170	9.429
Brühl-Güterbahnhof	231	5.399	2.528	646	317	124	9.014
Brühl-Industriegebiet	232	1.132	268	67	20	80	1.567
Brühl-Beurbarung	233	1.523	720	273	135	15	2.666
Hochdorf	240	2.283	2.335	386	212	67	5.283
Waldsee	310	3.125	1.983	394	345	24	5.871
Littenweiler	320	4.804	2.645	471	325	172	8.417
Ebnet	330	1.457	1.203	168	146	26	3.000
Kappel	340	1.274	1.157	158	144	14	2.747
Oberau	410	4.001	1.916	474	339	48	6.778
Oberwiehre	421	3.708	2.232	466	203	51	6.660
Mittelwiehre	422	2.552	1.560	322	240	37	4.711
Unterviehre-Nord	423	3.260	1.498	318	182	47	5.305
Unterviehre-Süd	424	4.448	2.571	535	279	121	7.954
Günterstal	430	1.060	886	125	82	19	2.172
Stühlinger-Eschholz	512	4.699	1.445	419	174	105	6.842
Alt-Stühlinger	513	5.709	2.234	662	248	98	8.951
Mooswald-West	521	1.891	1.648	289	238	44	4.110
Mooswald-Ost	522	3.302	1.579	343	143	74	5.441
Betzenh.-Bischofslinde	531	6.244	2.567	660	435	180	10.086
Alt-Betzenhausen	532	2.751	1.654	513	276	55	5.249
Landwasser	540	3.052	2.845	581	523	68	7.069
Lehen	550	1.211	1.030	145	115	48	2.549
Waltershofen	560	882	1.039	138	117	6	2.182
Mundenhof	570	22	20	4	1	1	48
Haslach-Egerten	611	4.646	2.261	742	446	84	8.179
Haslach-Gartenstadt	612	4.376	2.716	728	325	95	8.240
Haslach-Schildacker	613	879	479	84	32	529	2.003
Haslach-Haid	614	1.948	1.528	268	183	22	3.949
St. Georgen-Nord	621	5.326	3.943	744	424	150	10.587
St. Georgen-Süd	622	903	1.007	195	284	9	2.398
Opfingen	630	1.934	1.984	370	223	17	4.528
Tiengen	640	1.513	1.671	273	162	53	3.672
Munzingen	650	1.336	1.371	162	121	33	3.023
Weingarten	660	5.818	3.983	930	702	151	11.584
Rieselfeld	670	4.492	3.821	661	287	93	9.354
Vauban	680	3.045	1.638	327	77	31	5.118
<b>Freiburg insgesamt</b>		<b>126.750</b>	<b>76.335</b>	<b>16.372</b>	<b>9.978</b>	<b>3.376</b>	<b>232.811</b>

Quelle: Stadt Freiburg, Amt für Bürgerservice und Informationsmanagement (Statistische Aufbereitung des Melderegisters)

## 2.1.11 Bevölkerung in den Freiburger Stadtbezirken am 31.12.2023 nach Religionszugehörigkeit

Stadtbezirk	Evangelische Kirche	Römisch-katholische Kirche	Sonstige oder keine Religionszugehörigkeit	Insgesamt	
Altstadt-Mitte	111	727	1.102	2.053	3.882
Altstadt-Ring	112	699	947	2.214	3.860
Neuburg	120	1.003	1.577	2.996	5.576
Herdern-Süd	211	1.213	1.682	3.578	6.473
Herdern-Nord	212	1.219	1.783	3.282	6.284
Zähringen	220	1.606	2.746	5.077	9.429
Brühl-Güterbahnhof	231	1.394	2.431	5.189	9.014
Brühl-Industriegebiet	232	177	288	1.102	1.567
Brühl-Beurbarung	233	377	703	1.586	2.666
Hochdorf	240	847	1.779	2.657	5.283
Waldsee	310	1.250	1.805	2.816	5.871
Littenweiler	320	1.687	2.503	4.227	8.417
Ebnet	330	599	960	1.441	3.000
Kappel	340	517	984	1.246	2.747
Oberau	410	1.332	1.801	3.645	6.778
Oberwiehre	421	1.323	1.692	3.645	6.660
Mittelwiehre	422	971	1.250	2.490	4.711
Unterviehre-Nord	423	1.065	1.278	2.962	5.305
Unterviehre-Süd	424	1.500	1.679	4.775	7.954
Günterstal	430	426	653	1.093	2.172
Stühlinger-Eschholz	512	1.212	1.715	3.915	6.842
Alt-Stühlinger	513	1.531	2.102	5.318	8.951
Mooswald-West	521	777	1.360	1.973	4.110
Mooswald-Ost	522	864	1.321	3.256	5.441
Betzenh.-Bischofslinde	531	1.812	2.865	5.409	10.086
Alt-Betzenhausen	532	923	1.696	2.630	5.249
Landwasser	540	1.293	1.700	4.076	7.069
Lehen	550	461	860	1.228	2.549
Waltershofen	560	382	970	830	2.182
Mundenhof	570	9	12	27	48
Haslach-Egerten	611	1.357	2.036	4.786	8.179
Haslach-Gartenstadt	612	1.346	2.334	4.560	8.240
Haslach-Schildacker	613	155	291	1.557	2.003
Haslach-Haid	614	645	1.230	2.074	3.949
St. Georgen-Nord	621	1.794	3.223	5.570	10.587
St. Georgen-Süd	622	550	688	1.160	2.398
Opfingen	630	1.152	1.241	2.135	4.528
Tiengen	640	859	865	1.948	3.672
Munzingen	650	452	1.027	1.544	3.023
Weingarten	660	1.669	2.623	7.292	11.584
Rieselfeld	670	1.808	2.269	5.277	9.354
Vauban	680	1.013	972	3.133	5.118
<b>Freiburg insgesamt</b>	<b>41.996</b>	<b>63.043</b>	<b>127.772</b>	<b>232.811</b>	

Quelle: Stadt Freiburg, Amt für Bürgerservice und Informationsmanagement (Statistische Aufbereitung des Melderegisters)

2.1.12 Bevölkerung in Freiburg seit 1990 nach ausgewählten Indikatoren

Jahr	EU-Ausländer_innen	Nicht-EU-Ausländer_innen	Deutsche mit Migrationshintergrund	Römisch-katholische Religionszugehörigkeit	Evangelische Religionszugehörigkeit	Durchschnittliche Wohndauer an der Adresse	Bevölkerungsdichte
	Anteil	Anteil	Anteil	Anteil	Anteil	in Jahren	Personen je ha
1990	3,7 %	5,2 %	-	52,0 %	28,9 %	-	-
1991	3,7 %	6,0 %	-	51,1 %	28,3 %	-	-
1992	3,7 %	6,7 %	-	50,1 %	28,9 %	-	-
1993	3,8 %	7,3 %	-	49,3 %	28,5 %	-	-
1994	3,8 %	7,6 %	-	48,3 %	28,1 %	-	-
1995	3,8 %	7,7 %	-	47,6 %	27,9 %	-	-
1996	3,8 %	7,9 %	-	47,0 %	27,7 %	-	-
1997	3,9 %	7,9 %	-	46,3 %	27,5 %	-	12,1
1998	3,9 %	7,9 %	-	45,7 %	27,3 %	-	12,1
1999	3,9 %	8,2 %	-	45,0 %	26,9 %	-	12,2
2000	4,0 %	8,4 %	-	44,1 %	26,6 %	-	12,3
2001	4,0 %	8,6 %	-	43,4 %	26,4 %	-	12,5
2002	3,9 %	8,6 %	-	42,9 %	26,1 %	-	12,6
2003	3,9 %	8,8 %	-	42,3 %	25,9 %	-	12,7
2004	3,8 %	8,8 %	-	41,8 %	25,7 %	-	12,8
2005	4,5 %	8,4 %	-	41,2 %	25,5 %	-	12,9
2006	4,3 %	8,6 %	13,9 %	40,7 %	25,3 %	-	13,0
2007	4,9 %	8,1 %	13,8 %	40,2 %	25,2 %	-	13,1
2008	4,8 %	8,0 %	14,0 %	39,8 %	25,1 %	-	13,1
2009	4,8 %	8,1 %	14,0 %	39,3 %	24,8 %	-	13,3
2010	4,9 %	8,2 %	14,1 %	38,6 %	24,5 %	-	13,4
2011	5,2 %	8,2 %	14,1 %	38,1 %	24,3 %	-	14,0
2012	5,5 %	8,2 %	14,1 %	37,6 %	24,0 %	-	14,3
2013	6,2 %	7,8 %	12,1 %	36,9 %	23,7 %	-	14,1
2014	6,5 %	8,3 %	12,0 %	36,1 %	23,1 %	-	14,2
2015	6,7 %	9,5 %	11,8 %	35,0 %	22,4 %	-	14,5
2016	6,9 %	9,8 %	12,2 %	34,3 %	22,0 %	9,7	14,6
2017	7,0 %	10,0 %	11,7 %	33,6 %	21,5 %	9,8	14,7
2018	6,9 %	10,2 %	11,7 %	33,0 %	21,2 %	9,9	14,8
2019	6,9 %	10,3 %	11,9 %	32,1 %	20,7 %	10,0	14,8
2020	6,7 %	10,2 %	12,5 %	31,4 %	20,3 %	10,1	14,8
2021	6,6 %	10,4 %	12,7 %	30,3 %	19,6 %	10,2	14,9
2022	6,6 %	11,9 %	12,8 %	28,3 %	18,7 %	10,1	15,1
2023	6,5 %	12,2 %	13,1 %	27,1 %	18,0 %	10,2	15,2

Quelle: Stadt Freiburg, Amt für Bürgerservice und Informationsmanagement (Statistische Aufbereitung des Melderegisters)

## 2.1.13 Bevölkerung in den Freiburger Stadtbezirken am 31.12.2023 nach ausgewählten Indikatoren

Stadtbezirk	EU-Ausländer_innen	Nicht-EU-Ausländer_innen	Deutsche mit Migrationshintergrund	Römisch-katholische Religionszugehörigkeit	Evangelische Religionszugehörigkeit	Durchschnittliche Wohndauer (Jahre)	Bevölkerungsdichte
	Anteil	Anteil	Anteil	Anteil	Anteil	in Jahren	Personen je ha
Altstadt-Mitte	8,2 %	13,2 %	10,8 %	28,4 %	18,7 %	7,2	68,1
Altstadt-Ring	6,9 %	13,1 %	10,6 %	24,5 %	18,1 %	7,0	62,5
Neuburg	8,3 %	13,1 %	10,9 %	28,3 %	18,0 %	7,4	34,1
Herdern-Süd	4,7 %	7,5 %	11,6 %	26,0 %	18,7 %	9,7	22,6
Herdern-Nord	5,1 %	9,1 %	10,6 %	28,4 %	19,4 %	9,9	43,9
Zähringen	6,8 %	12,3 %	12,1 %	29,1 %	17,0 %	10,8	30,2
Brühl-Güterbahnhof	8,7 %	13,6 %	15,0 %	27,0 %	15,5 %	7,6	100,2
Brühl-Industriegebiet	10,0 %	42,7 %	7,3 %	18,4 %	11,3 %	4,3	1,6
Brühl-Beurbarung	10,2 %	16,4 %	16,5 %	26,4 %	14,1 %	10,4	52,0
Hochdorf	7,8 %	10,7 %	13,4 %	33,7 %	16,0 %	13,2	5,2
Waldsee	4,9 %	5,9 %	8,4 %	30,7 %	21,3 %	10,9	12,2
Littenweiler	4,7 %	13,4 %	9,1 %	29,7 %	20,0 %	9,8	20,4
Ebnet	3,0 %	4,5 %	7,8 %	32,0 %	20,0 %	11,1	4,4
Kappel	3,3 %	4,9 %	6,4 %	35,8 %	18,8 %	13,4	2,0
Oberau	5,5 %	8,0 %	9,7 %	26,6 %	19,7 %	9,4	52,9
Oberwiehre	3,5 %	6,0 %	8,3 %	25,4 %	19,9 %	10,9	35,1
Mittelwiehre	4,1 %	6,0 %	9,0 %	26,5 %	20,6 %	10,8	34,6
Unterviehre-Nord	5,1 %	8,0 %	10,8 %	24,1 %	20,1 %	8,6	67,8
Unterviehre-Süd	5,7 %	12,5 %	12,6 %	21,1 %	18,9 %	9,9	41,6
Günterstal	6,6 %	9,1 %	11,0 %	30,1 %	19,6 %	10,4	1,4
Stühlinger-Eschholz	6,1 %	13,5 %	11,5 %	25,1 %	17,7 %	7,7	75,9
Alt-Stühlinger	7,4 %	14,0 %	13,7 %	23,5 %	17,1 %	8,9	106,8
Mooswald-West	4,3 %	9,8 %	12,4 %	33,1 %	18,9 %	13,9	42,4
Mooswald-Ost	8,7 %	16,3 %	15,9 %	24,3 %	15,9 %	8,2	82,5
Betzenhausen-Bischofslinde	6,7 %	16,6 %	17,2 %	28,4 %	18,0 %	8,8	73,9
Alt-Betzenhausen	6,7 %	10,8 %	15,1 %	32,3 %	17,6 %	11,2	65,8
Landwasser	8,7 %	17,1 %	26,3 %	24,0 %	18,3 %	13,2	56,8
Lehen	4,4 %	8,7 %	8,7 %	33,7 %	18,1 %	13,6	7,6
Waltershofen	3,2 %	4,2 %	8,5 %	44,5 %	17,5 %	16,6	2,9
Mundenhof	0,0 %	18,8 %	12,5 %	25,0 %	18,8 %	14,0	0,3
Haslach-Egerten	7,8 %	13,9 %	13,4 %	24,9 %	16,6 %	8,3	75,0
Haslach-Gartenstadt	8,3 %	14,3 %	13,7 %	28,3 %	16,3 %	11,1	79,2
Haslach-Schildacker	9,0 %	44,5 %	13,1 %	14,5 %	7,7 %	3,8	44,8
Haslach-Haid	8,0 %	9,9 %	13,8 %	31,1 %	16,3 %	12,7	46,9
St. Georgen-Nord	6,7 %	11,1 %	9,4 %	30,4 %	16,9 %	11,7	13,0
St. Georgen-Süd	3,0 %	4,9 %	11,3 %	28,7 %	22,9 %	13,8	9,4
Opfingen	7,0 %	7,3 %	10,0 %	27,4 %	25,4 %	13,7	3,1
Tiengen	6,9 %	12,4 %	10,2 %	23,6 %	23,4 %	12,7	4,4
Munzingen	6,2 %	9,4 %	11,5 %	34,0 %	15,0 %	12,3	4,5
Weingarten	9,1 %	21,4 %	24,0 %	22,6 %	14,4 %	10,1	71,1
Rieselfeld	5,5 %	8,6 %	18,4 %	24,3 %	19,3 %	10,0	22,5
Vauban	4,6 %	8,1 %	10,2 %	19,0 %	19,8 %	9,0	124,0
<b>Freiburg insgesamt</b>	<b>6,5 %</b>	<b>12,2 %</b>	<b>13,1 %</b>	<b>27,1 %</b>	<b>18,0 %</b>	<b>10,2</b>	<b>15,2</b>

Quelle: Stadt Freiburg, Amt für Bürgerservice und Informationsmanagement (Statistische Aufbereitung des Melderegisters)

2.2 Haushalte

2.2.1 Haushaltstypen in Freiburg seit 2001

Jahr <sup>1)</sup>	Haushaltstypen					Insgesamt	Durchschn. Haushaltsgröße
	Einpersonenhaushalte	Paarhaushalte ohne Kind	Paarhaushalte mit Kind	Alleinerziehende Haushalte	sonstige Haushalte		
2001	55.599	25.265	14.023	5.547	6.891	107.325	1,9
2002	56.653	25.175	14.076	5.680	6.971	108.555	1,9
2003	57.783	25.369	14.103	5.729	7.108	110.092	1,9
2004	58.725	25.457	14.084	5.752	7.217	111.235	1,9
2005	59.573	25.645	14.131	5.841	7.243	112.433	1,9
2006	60.226	25.958	14.086	5.782	7.354	113.406	1,8
2007	58.926	28.616	14.266	5.677	6.170	113.655	1,9
2008	59.128	28.571	14.247	5.601	6.094	113.641	1,9
2009	59.703	28.703	14.423	5.528	6.217	114.574	1,9
2010	60.312	29.003	14.537	5.493	6.255	115.600	1,9
2011	60.622	29.108	14.722	5.483	6.019	115.954	1,8
2012	63.638	28.861	15.418	4.960	5.883	118.760	1,8
2013	64.778	29.099	15.169	5.283	5.962	120.291	1,8
2014	65.323	29.249	15.575	5.186	5.969	121.302	1,8
2015	66.491	29.639	15.760	5.398	6.091	123.379	1,8
2016	66.936	30.056	15.826	5.341	6.298	124.457	1,8
2017	67.220	30.367	15.932	5.338	6.354	125.211	1,8
2018	67.348	30.544	15.986	5.282	6.306	125.466	1,8
2019	67.443	30.739	16.087	5.323	6.289	125.881	1,8
2020	70.046	30.578	16.257	5.218	5.819	127.918	1,8
2021	70.429	30.922	16.157	5.241	5.844	128.593	1,8
2022	71.891	31.266	16.300	5.491	6.029	130.977	1,8
2023	72.798	31.274	16.275	5.518	5.980	131.845	1,8

Quelle: Stadt Freiburg, Amt für Bürgerservice und Informationsmanagement (Statistische Aufbereitung des Melderegisters)

<sup>1)</sup> Änderung des Haushaltgenerierungsverfahrens in den Jahren 2007, 2012 und 2020. Zahlen nur bedingt mit den Vorjahren vergleichbar.

## 2.2.2 Haushalte in den Freiburger Stadtbezirken am 31.12.2023 nach Haushaltstyp und -größe

Stadtbezirk	Haushaltstypen					Insgesamt	Durchschnittliche Haushaltsgröße	
	Einpersonenhaushalte	Paarhaushalte ohne Kind	Paarhaushalte mit Kind	Alleinerziehende Haushalte	sonstige Haushalte			
Altstadt-Mitte	111	2.167	444	117	62	108	2.898	1,4
Altstadt-Ring	112	1.943	451	180	52	91	2.717	1,4
Neuburg	120	2.394	774	260	83	150	3.661	1,5
Herdern-Süd	211	2.117	822	497	154	140	3.730	1,8
Herdern-Nord	212	2.067	931	433	106	135	3.672	1,7
Zähringen	220	2.873	1.368	658	194	235	5.328	1,8
Brühl-Güterbahnhof	231	3.408	1.240	533	212	221	5.614	1,6
Brühl-Industriegebiet	232	510	237	76	27	45	895	1,8
Brühl-Beurbarung	233	914	226	186	114	89	1.529	1,8
Hochdorf	240	1.048	794	457	124	119	2.542	2,1
Waldsee	310	1.933	688	462	119	138	3.340	1,8
Littenweiler	320	2.512	1.204	585	220	194	4.715	1,8
Ebnet	330	724	421	255	64	77	1.541	2,0
Kappel	340	590	398	230	63	78	1.359	2,0
Oberau	410	2.765	877	397	131	167	4.337	1,6
Oberwiehre	421	2.337	838	484	145	153	3.957	1,7
Mittelwiehre	422	1.632	581	347	98	123	2.781	1,7
Unterwiehre-Nord	423	2.066	652	351	121	113	3.303	1,6
Unterwiehre-Süd	424	2.548	1.004	558	180	224	4.514	1,8
Günterstal	430	525	310	182	35	46	1.098	2,0
Stühlinger-Eschholz	512	3.072	880	341	149	178	4.620	1,5
Alt-Stühlinger	513	3.744	1.061	476	236	243	5.760	1,6
Mooswald-West	521	1.166	576	296	58	126	2.222	1,9
Mooswald-Ost	522	1.566	706	405	138	156	2.971	1,8
Betzenh.-Bischofslinde	531	3.210	1.868	490	220	237	6.025	1,7
Alt-Betzenhausen	532	2.203	704	258	103	156	3.424	1,5
Landwasser	540	1.683	998	533	180	171	3.565	2,0
Lehen	550	638	356	186	63	92	1.335	1,9
Waltershofen	560	334	376	179	50	64	1.003	2,2
Mundenhof	570	8	5	5	-	-	18	2,7
Haslach-Egerten	611	3.069	886	548	242	193	4.938	1,7
Haslach-Gartenstadt	612	2.375	976	595	261	249	4.456	1,9
Haslach-Schildacker	613	421	221	175	69	40	926	2,2
Haslach-Haid	614	1.042	543	284	103	103	2.075	1,9
St. Georgen-Nord	621	2.809	1.336	866	283	284	5.578	1,9
St. Georgen-Süd	622	701	385	165	44	52	1.347	1,8
Opfingen	630	922	644	413	104	112	2.195	2,1
Tiengen	640	729	555	324	76	88	1.772	2,1
Munzingen	650	455	413	309	70	63	1.310	2,3
Weingarten	660	2.408	1.463	954	386	356	5.567	2,1
Rieselfeld	670	1.905	1.307	837	242	231	4.522	2,1
Vauban	680	1.265	755	388	137	140	2.685	1,9
<b>Freiburg insgesamt</b>		<b>72.798</b>	<b>31.274</b>	<b>16.275</b>	<b>5.518</b>	<b>5.980</b>	<b>131.845</b>	<b>1,8</b>
		55,2 %	23,7 %	12,3 %	4,2 %	4,5 %	100,0 %	

Quelle: Stadt Freiburg, Amt für Bürgerservice und Informationsmanagement (Statistische Aufbereitung des Melderegisters)



2.3 Geburten und Sterbefälle

2.3.1 Geburten in Freiburg seit 2016

Nachweisung	Jahr								Änderung zum Vorjahr
	2016	2017	2018	2019	2020	2021	2022	2023	
<b>Geburten von ortsansässigen Müttern</b>	<b>2.494</b>	<b>2.646</b>	<b>2.565</b>	<b>2.488</b>	<b>2.514</b>	<b>2.517</b>	<b>2.302</b>	<b>2.235</b>	<b>-67</b>
männlich	1.307	1.337	1.304	1.304	1.274	1.302	1.201	1.109	-92
weiblich	1.187	1.309	1.261	1.184	1.240	1.215	1.101	1.126	+25
von nichtehelichen Müttern	916	942	935	886	928	893	747	816	+69
ausländisch	337	396	355	376	307	293	292	302	+10
männlich	186	203	169	177	159	141	155	149	-6
weiblich	151	193	186	199	148	152	137	153	+16
<b>Geburten nach Alter der Mutter</b>									
unter 18 Jahre	13	9	7	5	9	6	2	4	+2
18 bis unter 20 Jahre	32	26	18	25	19	16	15	23	+8
20 bis unter 25 Jahre	198	194	192	163	161	144	145	131	-14
25 bis unter 30 Jahre	568	565	546	535	523	490	456	401	-55
30 bis unter 35 Jahre	955	1.081	1.037	996	1.025	1.043	903	927	+24
35 bis unter 40 Jahre	590	616	629	626	633	670	635	598	-37
40 bis unter 45 Jahre	130	147	127	131	136	136	134	141	+7
45 Jahre und älter	8	8	9	7	8	12	12	10	-2
<b>Geburten nach Alter des Vaters</b>									
unter 18 Jahre	1	3	-	-	-	-	1	-	-1
18 bis unter 20 Jahre	3	9	11	12	4	5	1	4	+3
20 bis unter 25 Jahre	87	95	85	79	80	75	56	46	-10
25 bis unter 30 Jahre	339	366	351	353	332	306	286	267	-19
30 bis unter 35 Jahre	801	839	834	765	828	850	750	729	-21
35 bis unter 40 Jahre	623	707	674	707	717	708	661	657	-4
40 bis unter 45 Jahre	322	336	323	281	292	314	295	288	-7
45 Jahre und älter	194	183	189	189	159	170	148	127	-21
keine Angabe (Vater außerhalb Freiburg)	124	108	98	102	102	88	104	117	+13
<b>Kinderfolge der Mutter</b>									
1. Kind	1.262	1.336	1.295	1.265	1.281	1.225	1.137	1.150	+13
2. Kind	855	897	873	841	886	869	802	733	-69
3. Kind	270	293	291	279	257	315	270	250	-20
4. Kind	72	82	68	71	70	72	63	75	+12
5. Kind oder höher	35	38	38	32	20	36	30	27	-3

Quelle: Stadt Freiburg, Amt für Bürgerservice und Informationsmanagement (Statistische Aufbereitung des Melderegisters)

## 2.3.2 Geburten in Freiburg seit 1993 nach ausgewählten Indikatoren

Jahr	Durchschnittsalter der Mütter bei der Geburt			Allgemeine Geburtenziffer (GFR)			Zusammen- gefasste Geburtenziffer (TFR)
	Insgesamt	Deutsch	Nicht-deutsch	Insgesamt	Deutsch	Nicht-deutsch	Insgesamt
1993	28,8	29,1	27,7	44,4	42,2	61,3	1,1
1994	29,0	29,3	27,6	44,0	41,8	60,3	1,1
1995	29,2	29,5	27,6	43,6	41,1	60,4	1,1
1996	29,4	29,8	27,7	43,3	40,6	60,4	1,1
1997	29,6	30,0	27,8	43,7	40,8	62,5	1,1
1998	29,8	30,2	27,9	43,7	40,7	62,5	1,2
1999	30,0	30,4	28,0	43,6	40,7	61,5	1,2
2000	30,1	30,6	28,2	43,6	40,6	61,2	1,2
2001	30,2	30,7	28,3	42,9	40,1	59,2	1,2
2002	30,3	30,8	28,3	41,8	39,0	57,4	1,2
2003	30,4	30,9	28,5	41,3	38,4	56,8	1,2
2004	30,5	31,1	28,6	41,0	37,8	57,2	1,2
2005	30,5	31,1	28,8	41,0	37,9	56,0	1,2
2006	30,6	31,1	29,0	41,2	37,9	56,7	1,2
2007	30,7	31,2	29,1	41,2	38,1	55,9	1,2
2008	30,7	31,1	29,3	41,6	38,5	55,4	1,2
2009	30,7	31,1	29,6	41,9	38,9	55,7	1,3
2010	30,8	31,1	29,7	42,9	39,7	57,0	1,3
2011	30,8	31,1	29,9	43,5	40,5	57,3	1,3
2012	30,9	31,1	30,1	43,9	40,7	58,2	1,3
2013	30,9	31,2	30,1	44,0	40,9	57,9	1,3
2014	31,0	31,3	30,2	44,7	42,0	56,4	1,3
2015	31,1	31,4	30,1	44,6	42,2	54,9	1,3
2016	31,2	31,6	30,1	45,4	42,9	54,9	1,3
2017	31,4	31,8	30,1	46,7	44,4	55,1	1,4
2018	31,5	31,9	30,1	47,7	45,6	55,3	1,4
2019	31,6	32,1	30,1	47,7	45,5	55,6	1,4
2020	31,7	32,2	30,3	47,9	45,9	55,0	1,4
2021	31,9	32,3	30,5	47,9	46,0	54,9	1,4
2022	32,0	32,4	30,6	46,2	44,5	52,4	1,3
2023	32,1	32,5	30,8	44,6	42,8	51,1	1,3

Quelle: Stadt Freiburg, Amt für Bürgerservice und Informationsmanagement (Statistische Aufbereitung des Melderegisters)

2.3.3 Sterbefälle in Freiburg seit 2016 nach Geschlecht, Staatsangehörigkeit und Alter

Nachweisung	Jahr								Änderung zum Vorjahr
	2016	2017	2018	2019	2020	2021	2022	2023	
<b>Sterbefälle</b>	<b>1.747</b>	<b>1.878</b>	<b>1.940</b>	<b>1.938</b>	<b>1.891</b>	<b>1.923</b>	<b>2.085</b>	<b>2.095</b>	<b>+10</b>
männlich	846	846	879	923	891	939	975	993	+18
weiblich	901	1.032	1.061	1.015	1.000	984	1.110	1.102	-8
ausländisch	107	120	124	125	155	135	145	142	-3
männlich	68	66	61	66	90	78	93	85	-8
weiblich	39	54	63	59	65	57	52	57	+5
<b>Verstorbene nach Alter</b>									
unter 1 Jahr	9	7	7	10	4	1	3	8	+5
1 bis unter 5 Jahre	2	2	3	2	2	1	-	1	+1
5 bis unter 10 Jahre	2	2	2	1	2	1	2	1	-1
10 bis unter 15 Jahre	-	-	-	-	1	2	1	1	-
15 bis unter 20 Jahre	3	2	1	3	1	3	4	3	-1
20 bis unter 30 Jahre	16	16	15	15	7	6	11	9	-2
30 bis unter 40 Jahre	18	23	19	21	10	19	15	21	+6
40 bis unter 50 Jahre	34	40	35	28	27	31	38	38	-
50 bis unter 60 Jahre	112	103	107	101	108	109	95	102	+7
60 bis unter 65 Jahre	94	82	96	76	84	92	97	100	+3
65 bis unter 70 Jahre	117	108	111	122	123	125	122	127	+5
70 bis unter 75 Jahre	122	148	148	141	131	169	181	164	-17
75 Jahre und älter	1.218	1.345	1.396	1.418	1.391	1.364	1.516	1.520	+4

Quelle: Stadt Freiburg, Amt für Bürgerservice und Informationsmanagement (Statistische Aufbereitung des Melderegisters)

## 2.4 Zuzüge, Wegzüge und Umzüge

## 2.4.1 Zuzüge nach Freiburg und Wegzüge aus Freiburg seit 2016 nach ausgewählten Merkmalen

Nachweisung	Jahr								Änderung zum Vorjahr
	2016	2017	2018	2019	2020	2021	2022	2023	
<b>Zuzüge nach Altersgruppen</b>									
unter 10 Jahre	1.369	1.016	952	1.077	949	1.209	2.195	<b>1.794</b>	-401
10 bis unter 18 Jahre	933	699	618	668	623	764	1.817	<b>1.251</b>	-566
18 bis unter 25 Jahre	8.839	8.488	8.212	8.150	6.570	7.954	9.216	<b>9.423</b>	+207
25 bis unter 30 Jahre	4.729	4.390	4.455	4.384	3.894	4.329	4.888	<b>5.167</b>	+279
30 bis unter 50 Jahre	5.500	5.074	5.004	5.091	4.559	5.126	7.062	<b>6.276</b>	-786
50 bis unter 65 Jahre	1.248	1.154	1.256	1.244	1.014	1.153	1.772	<b>1.201</b>	-571
65 bis unter 80 Jahre	374	396	371	387	350	397	728	<b>473</b>	-255
80 Jahre und älter	174	210	211	192	207	204	278	<b>253</b>	-25
<b>Zuzüge nach Staatsangehörigkeit</b>									
deutsch	12.677	12.430	12.301	12.267	11.419	11.787	11.685	<b>11.481</b>	-204
ausländisch (EU)	3.972	3.594	3.572	3.345	2.388	2.515	2.403	<b>2.331</b>	-72
ausländisch (nicht-EU)	6.517	5.403	5.206	5.581	4.359	6.834	13.868	<b>12.026</b>	-1842
<b>Zuzüge nach Religion</b>									
römisch-katholische Kirche	6.098	5.867	5.828	5.502	4.731	4.856	4.493	<b>4.047</b>	-446
evangelische Kirche	4.074	3.928	3.807	3.684	3.324	3.427	3.424	<b>3.248</b>	-176
sonstige oder keine Religionsgemeinschaft	12.994	11.632	11.444	12.007	10.111	12.853	20.039	<b>18.543</b>	-1496
<b>Zuzüge insgesamt</b>	<b>23.166</b>	<b>21.427</b>	<b>21.079</b>	<b>21.193</b>	<b>18.166</b>	<b>21.136</b>	<b>27.956</b>	<b>25.838</b>	<b>-2118</b>
männlich	12.061	10.888	10.517	10.681	9.185	10.998	14.119	<b>14.164</b>	+45
weiblich	11.105	10.539	10.562	10.512	8.981	10.138	13.837	<b>11.674</b>	-2163
<b>Wegzüge nach Altersgruppen</b>									
unter 10 Jahre	1.720	1.550	1.526	1.524	1.461	1.759	2.239	<b>2.207</b>	-32
10 bis unter 18 Jahre	766	520	523	486	488	674	1.184	<b>1.056</b>	-128
18 bis unter 25 Jahre	6.012	5.741	6.057	5.683	5.087	5.303	5.869	<b>7.015</b>	+1146
25 bis unter 30 Jahre	5.245	4.992	4.935	4.919	4.575	4.832	4.926	<b>5.365</b>	+439
30 bis unter 50 Jahre	6.243	6.098	6.116	6.265	5.714	6.430	7.297	<b>7.256</b>	-41
50 bis unter 65 Jahre	1.326	1.248	1.348	1.387	1.231	1.318	1.596	<b>1.392</b>	-204
65 bis unter 80 Jahre	399	353	408	394	406	402	529	<b>491</b>	-38
80 Jahre und älter	161	171	203	198	202	217	232	<b>211</b>	-21
<b>Wegzüge nach Staatsangehörigkeit</b>									
deutsch	13.404	12.942	12.913	12.644	12.110	12.453	11.937	<b>11.597</b>	-340
ausländisch (EU)	3.164	3.130	3.597	3.165	2.323	2.485	2.338	<b>2.312</b>	-26
ausländisch (nicht-EU)	5.304	4.601	4.606	5.047	4.731	5.997	9.597	<b>11.084</b>	+1487
<b>Wegzüge nach Religion</b>									
römisch-katholische Kirche	5.830	5.691	5.805	5.485	4.820	4.638	4.380	<b>4.006</b>	-374
evangelische Kirche	3.993	3.769	3.669	3.500	3.404	3.404	3.043	<b>2.816</b>	-227
sonstige oder keine Religionsgemeinschaft	12.049	11.213	11.642	11.871	10.940	12.893	16.449	<b>18.171</b>	+1722
<b>Wegzüge insgesamt</b>	<b>21.872</b>	<b>20.673</b>	<b>21.116</b>	<b>20.856</b>	<b>19.164</b>	<b>20.935</b>	<b>23.872</b>	<b>24.993</b>	<b>+1121</b>
männlich	11.378	10.653	10.644	10.612	9.700	11.024	12.618	<b>14.067</b>	+1449
weiblich	10.494	10.020	10.472	10.244	9.464	9.911	11.254	<b>10.926</b>	-328

Quelle: Stadt Freiburg, Amt für Bürgerservice und Informationsmanagement (Statistische Aufbereitung des Melderegisters)

## 2.4.2 Zuzüge nach Freiburg seit 2016 nach Herkunftsgebiet

Herkunftsgebiet	Jahr								Änderung zum Vorjahr
	2016	2017	2018	2019	2020	2021	2022	2023	
<b>Baden-Württemberg</b>	9.968	9.839	9.691	10.033	9.342	10.896	9.674	<b>8.680</b>	-994
Region Südlicher Oberrhein	4.666	4.890	5.145	5.191	4.741	4.498	4.628	<b>4.255</b>	-373
LK Breisgau-Hochschwarzwald	2.897	2.991	3.163	3.230	2.829	2.642	2.782	<b>2.555</b>	-227
LK Emmendingen	1.134	1.227	1.268	1.296	1.288	1.216	1.200	<b>1.075</b>	-125
Ortenaukreis	635	672	714	665	624	640	646	<b>625</b>	-21
übriger Regierungsbezirk Freiburg	1.582	1.571	1.453	1.512	1.304	1.429	1.505	<b>1.365</b>	-140
Regierungsbezirk Stuttgart	1.047	925	872	798	871	905	917	<b>870</b>	-47
Regierungsbezirk Karlsruhe	1.768	1.711	1.460	1.759	1.722	3.289	1.870	<b>1.420</b>	-450
Regierungsbezirk Tübingen	905	742	761	773	704	775	754	<b>770</b>	+16
Schleswig-Holstein	145	132	152	128	116	130	158	<b>144</b>	-14
Hamburg	175	207	190	195	180	211	202	<b>202</b>	-
Niedersachsen	406	356	356	357	315	356	364	<b>333</b>	-31
Bremen	44	45	43	51	47	42	39	<b>71</b>	+32
Nordrhein-Westfalen	949	983	854	874	887	890	898	<b>913</b>	+15
Hessen	643	550	611	581	536	548	625	<b>579</b>	-46
Rheinland-Pfalz	465	428	404	434	377	425	405	<b>427</b>	+22
Bayern	995	863	930	956	833	954	969	<b>964</b>	-5
Saarland	145	122	104	114	104	100	88	<b>100</b>	+12
Berlin	381	363	351	375	371	405	372	<b>474</b>	+102
Brandenburg	63	53	72	49	43	74	81	<b>71</b>	-10
Mecklenburg-Vorpommern	42	33	48	26	47	63	51	<b>32</b>	-19
Sachsen	187	186	174	178	134	174	190	<b>206</b>	+16
Sachsen-Anhalt	56	45	43	51	52	55	61	<b>55</b>	-6
Thüringen	84	91	84	80	83	76	63	<b>78</b>	+15
<b>Europa</b>	<b>19.659</b>	<b>18.966</b>	<b>18.553</b>	<b>18.827</b>	<b>16.727</b>	<b>18.944</b>	<b>23.874</b>	<b>20.085</b>	<b>-3789</b>
Nordeuropa	349	370	329	369	260	234	312	<b>270</b>	-42
Westeuropa	16.341	15.824	15.565	15.972	14.792	16.717	15.453	<b>14.559</b>	-894
Osteuropa	1.599	1.367	1.292	1.091	721	815	5.558	<b>1.606</b>	-3952
Südeuropa	1.370	1.405	1.367	1.395	954	1.178	2.551	<b>3.650</b>	+1099
<b>Afrika</b>	<b>647</b>	<b>293</b>	<b>271</b>	<b>247</b>	<b>193</b>	<b>352</b>	<b>640</b>	<b>1.275</b>	<b>+635</b>
Nordafrika	273	150	143	116	98	198	381	<b>714</b>	+333
Westafrika	255	65	57	57	31	75	136	<b>312</b>	+176
Ostafrika	73	41	48	45	37	43	80	<b>102</b>	+22
Mittelafrika	24	10	8	12	6	11	31	<b>132</b>	+101
Südafrika	22	27	15	17	21	25	12	<b>15</b>	+3
<b>Amerika</b>	<b>903</b>	<b>921</b>	<b>971</b>	<b>897</b>	<b>558</b>	<b>561</b>	<b>735</b>	<b>709</b>	<b>-26</b>
Nordamerika	561	576	600	562	326	284	381	<b>381</b>	-
Mittelamerika	60	78	72	62	57	63	61	<b>59</b>	-2
Karibik	11	27	18	17	8	19	10	<b>10</b>	-
Südamerika	271	240	281	256	167	195	283	<b>259</b>	-24
<b>Asien</b>	<b>1.783</b>	<b>1.141</b>	<b>1.151</b>	<b>1.083</b>	<b>590</b>	<b>1.144</b>	<b>2.547</b>	<b>3.505</b>	<b>+958</b>
Zentralasien	16	14	12	23	11	18	37	<b>20</b>	-17
Westasien	779	392	398	357	196	473	1.248	<b>1.498</b>	+250
Ostasien	463	412	385	331	134	250	284	<b>351</b>	+67
Südasien	390	197	233	287	142	310	860	<b>1.543</b>	+683
Südostasien	135	126	123	85	107	93	118	<b>93</b>	-25
<b>Ozeanien</b>	<b>105</b>	<b>61</b>	<b>78</b>	<b>78</b>	<b>51</b>	<b>24</b>	<b>41</b>	<b>78</b>	<b>+37</b>
Australia und Neuseeland	104	60	77	78	51	24	41	<b>78</b>	+37
Melanesien, Mikronesien, Polynesien	1	1	1	-	-	-	-	<b>-</b>	-
<b>unbekannt</b>	<b>69</b>	<b>45</b>	<b>55</b>	<b>61</b>	<b>47</b>	<b>111</b>	<b>119</b>	<b>186</b>	<b>+67</b>

Quelle: Stadt Freiburg, Amt für Bürgerservice und Informationsmanagement (Statistische Aufbereitung des Melderegisters)

## 2.4.3 Wegzüge aus Freiburg seit 2016 nach Zielgebiet

Zielgebiet	Jahr								Änderung zum Vorjahr
	2016	2017	2018	2019	2020	2021	2022	2023	
<b>Baden-Württemberg</b>	9.468	9.290	9.295	9.416	9.248	10.473	13.224	13.357	+133
Region Südlicher Oberrhein	5.807	5.592	5.975	5.876	5.905	6.035	7.472	6.545	-927
LK Breisgau-Hochschwarzwald	3.761	3.435	3.656	3.723	3.761	3.606	4.286	3.862	-424
LK Emmendingen	1.407	1.530	1.605	1.539	1.522	1.721	1.860	1.694	-166
Ortenaukreis	639	627	714	614	622	708	1.326	989	-337
übriger Regierungsbezirk Freiburg	1.304	1.406	1.242	1.250	1.263	1.491	2.179	1.994	-185
Regierungsbezirk Stuttgart	1.051	1.057	919	1.094	1.041	1.501	1.871	2.580	+709
Regierungsbezirk Karlsruhe	1.306	1.235	1.159	1.196	1.039	1.446	1.702	2.238	+536
Regierungsbezirk Tübingen	718	625	614	688	643	1.058	1.008	2.034	+1026
Schleswig-Holstein	144	148	137	142	136	126	120	129	+9
Hamburg	182	233	220	211	233	204	215	196	-19
Niedersachsen	360	316	331	305	304	255	305	279	-26
Bremen	27	48	61	44	47	48	40	38	-2
Nordrhein-Westfalen	929	948	877	901	838	824	834	851	+17
Hessen	566	572	518	551	506	567	465	476	+11
Rheinland-Pfalz	334	381	333	371	317	320	338	309	-29
Bayern	915	959	961	901	855	853	878	850	-28
Saarland	100	103	98	96	74	76	74	65	-9
Berlin	514	523	437	442	439	385	417	391	-26
Brandenburg	72	65	69	72	53	71	58	52	-6
Mecklenburg-Vorpommern	47	40	40	38	38	43	48	36	-12
Sachsen	226	245	215	207	208	213	213	203	-10
Sachsen-Anhalt	68	34	62	51	39	61	30	51	+21
Thüringen	73	72	77	74	64	78	74	70	-4
<b>Europa</b>	<b>18.596</b>	<b>18.386</b>	<b>18.554</b>	<b>18.411</b>	<b>17.037</b>	<b>18.846</b>	<b>21.949</b>	<b>22.869</b>	<b>+920</b>
Nordeuropa	307	338	396	370	262	277	328	285	-43
Westeuropa	16.107	15.980	15.813	15.951	15.254	16.906	19.680	20.763	+1083
Osteuropa	1.109	1.083	1.175	1.060	706	864	991	1.035	+44
Südeuropa	1.073	985	1.170	1.030	815	799	950	786	-164
<b>Afrika</b>	<b>279</b>	<b>212</b>	<b>248</b>	<b>229</b>	<b>215</b>	<b>289</b>	<b>208</b>	<b>331</b>	<b>+123</b>
Nordafrika	127	98	118	89	88	157	113	210	+97
Westafrika	91	66	80	73	79	77	44	67	+23
Ostafrika	33	23	21	41	33	37	37	35	-2
Mittelafrika	12	12	7	13	5	7	9	6	-3
Südafrika	16	13	22	13	10	11	5	13	+8
<b>Amerika</b>	<b>702</b>	<b>719</b>	<b>846</b>	<b>843</b>	<b>647</b>	<b>495</b>	<b>566</b>	<b>623</b>	<b>+57</b>
Nordamerika	466	498	611	564	470	301	380	392	+12
Mittelamerika	41	39	40	59	45	49	43	36	-7
Karibik	7	15	13	13	5	17	6	5	-1
Südamerika	188	167	182	207	127	128	137	190	+53
<b>Asien</b>	<b>1.278</b>	<b>740</b>	<b>855</b>	<b>822</b>	<b>760</b>	<b>703</b>	<b>585</b>	<b>618</b>	<b>+33</b>
Zentralasien	21	22	6	8	14	18	6	17	+11
Westasien	497	241	259	237	201	225	197	190	-7
Ostasien	374	294	400	383	349	264	213	224	+11
Südasien	302	102	101	121	138	130	108	115	+7
Südostasien	84	81	89	73	58	66	61	72	+11
<b>Ozeanien</b>	<b>73</b>	<b>81</b>	<b>73</b>	<b>69</b>	<b>60</b>	<b>35</b>	<b>52</b>	<b>68</b>	<b>+16</b>
Australia und Neuseeland	72	81	72	68	60	34	52	68	+16
Melanesien, Mikronesien, Polynesien	1	-	1	1	-	1	-	-	-
<b>unbekannt</b>	<b>944</b>	<b>535</b>	<b>540</b>	<b>482</b>	<b>445</b>	<b>567</b>	<b>512</b>	<b>484</b>	<b>-28</b>

Quelle: Stadt Freiburg, Amt für Bürgerservice und Informationsmanagement (Statistische Aufbereitung des Melderegisters)

2.4.4 Umzüge innerhalb Freiburgs seit 2016 nach Alter und Staatsangehörigkeit

Umzüge	Jahr								Änderung zum Vorjahr
	2016	2017	2018	2019	2020	2021	2022	2023	
<b>Umzüge nach Altersgruppen</b>									
unter 10 Jahre	2.102	1.645	1.782	1.755	1.727	1.499	1.707	1.506	-201
10 bis unter 18 Jahre	1.066	675	681	713	654	585	923	719	-204
18 bis unter 25 Jahre	4.592	4.556	4.340	4.454	4.441	4.223	4.004	3.990	-14
25 bis unter 30 Jahre	4.001	3.892	3.847	4.010	3.899	3.764	3.712	3.562	-150
30 bis unter 50 Jahre	5.238	4.960	5.235	5.345	5.149	5.060	5.202	4.917	-285
50 bis unter 65 Jahre	1.157	1.053	1.169	1.234	1.083	1.061	1.189	1.043	-146
65 bis unter 80 Jahre	456	424	467	417	451	422	606	537	-69
80 Jahre und älter	360	447	411	355	332	372	381	521	+140
<b>Umzüge nach Staatsangehörigkeit</b>									
deutsch	12.346	12.260	12.530	12.690	12.738	12.256	11.412	11.786	+374
ausländisch (EU)	1.634	1.543	1.714	1.597	1.474	1.292	1.221	1.082	-139
ausländisch (Nicht-EU)	4.992	3.849	3.688	3.996	3.524	3.438	5.091	3.927	-1164
<b>Umzüge insgesamt</b>	<b>18.972</b>	<b>17.652</b>	<b>17.932</b>	<b>18.283</b>	<b>17.736</b>	<b>16.986</b>	<b>17.724</b>	<b>16.795</b>	<b>-929</b>
<b>Umzüge innerhalb eines Stadtbezirks</b>	<b>3.064</b>	<b>2.687</b>	<b>2.655</b>	<b>2.831</b>	<b>2.861</b>	<b>2.786</b>	<b>2.858</b>	<b>2.543</b>	<b>-315</b>

Quelle: Stadt Freiburg, Amt für Bürgerservice und Informationsmanagement (Statistische Aufbereitung des Melderegisters)

2.4.5 Wanderungen von Haushalten in Freiburg seit 2016 nach Haushaltstypen

Wanderungen	Jahr								Änderung zum Vorjahr
	2016	2017	2018	2019	2020	2021	2022	2023	
<b>Zuzüge</b>									
Einpersonenhaushalt	9.556	8.957	8.874	8.537	7.763	8.392	9.347	8.731	-616
Haushalt ohne Kind mit Paarbeziehung	2.337	2.557	2.595	2.695	2.175	2.576	2.726	2.740	+14
Haushalt mit Kind mit Paarbeziehung	581	470	461	488	470	457	609	545	-64
Alleinerziehender Haushalt	271	248	246	246	217	192	434	253	-181
sonstiger Haushalt	611	526	565	547	384	388	507	383	-124
<b>Wegzüge</b>	<b>12.231</b>	<b>11.775</b>	<b>12.003</b>	<b>11.661</b>	<b>10.706</b>	<b>10.970</b>	<b>11.097</b>	<b>11.544</b>	<b>+447</b>
Einpersonenhaushalt	8.606	8.358	8.434	8.112	7.582	7.752	7.634	7.994	+360
Haushalt ohne Kind mit Paarbeziehung	1.834	1.796	1.940	1.911	1.675	1.746	1.865	1.997	+132
Haushalt mit Kind mit Paarbeziehung	848	751	711	682	687	734	762	726	-36
Alleinerziehender Haushalt	347	308	334	341	288	266	320	318	-2
sonstiger Haushalt	596	562	584	615	474	472	516	509	-7
<b>Umzüge</b>	<b>10.537</b>	<b>10.195</b>	<b>10.365</b>	<b>10.584</b>	<b>10.637</b>	<b>10.415</b>	<b>10.354</b>	<b>9.971</b>	<b>-383</b>
Einpersonenhaushalt	6.137	6.300	6.284	6.537	6.633	6.630	6.417	6.302	-115
Haushalt ohne Kind mit Paarbeziehung	2.226	2.060	2.119	2.124	2.145	2.082	2.041	1.971	-70
Haushalt mit Kind mit Paarbeziehung	1.201	1.028	1.035	1.076	1.036	935	933	919	-14
Alleinerziehender Haushalt	471	360	426	374	392	314	500	381	-119
sonstiger Haushalt	502	447	501	473	431	454	463	398	-65

Quelle: Stadt Freiburg, Amt für Bürgerservice und Informationsmanagement (Statistische Aufbereitung des Melderegisters)

## 2.5 Natürlicher Saldo und Wanderungssaldo

## 2.5.1 Natürlicher Saldo und Wanderungssaldo in Freiburg seit 1987

Jahr	Natürliche Bewegungen			Außenwanderungen			Gesamtsaldo
	Geburten	Sterbefälle	Saldo	Zuzüge	Wegzüge	Saldo	
1987	1.780	1.838	-58	17.912	16.782	+1.130	+1.072
1988	2.039	1.828	+211	18.379	15.754	+2.625	+2.836
1989	1.992	1.798	+194	18.669	16.545	+2.124	+2.318
1990	2.035	1.886	+149	19.141	16.679	+2.462	+2.611
1991	2.006	1.889	+117	18.483	16.803	+1.680	+1.797
1992	2.031	1.861	+170	18.559	17.126	+1.433	+1.603
1993	1.992	1.947	+45	19.634	18.910	+724	+769
1994	1.979	1.906	+73	19.351	19.171	+180	+253
1995	1.940	1.981	-41	18.973	18.659	+314	+273
1996	1.952	1.934	+18	19.158	18.599	+559	+577
1997	2.122	1.803	+319	18.951	19.464	-513	-194
1998	1.951	1.797	+154	19.138	19.455	-317	-163
1999	1.943	1.840	+103	20.215	19.285	+930	+1.033
2000	1.957	1.804	+153	20.487	18.477	+2.010	+2.163
2001	1.857	1.790	+67	20.999	18.554	+2.445	+2.512
2002	1.948	1.769	+179	19.280	18.089	+1.191	+1.370
2003	1.954	1.874	+80	18.332	16.456	+1.876	+1.956
2004	1.999	1.797	+202	18.201	16.976	+1.225	+1.427
2005	2.054	1.733	+321	18.040	16.640	+1.400	+1.721
2006	1.966	1.719	+247	18.282	17.128	+1.154	+1.401
2007	2.038	1.712	+326	18.415	16.783	+1.632	+1.958
2008 <sup>1)</sup>	2.043	1.790	+253	18.735	18.973	-238	+15
2009	2.085	1.801	+284	19.253	17.430	+1.823	+2.107
2010	2.303	1.733	+570	18.879	17.238	+1.641	+2.211
2011 <sup>2)</sup>	2.212	1.757	+455	22.021	17.633	+4.388	+4.843
2012	2.233	1.792	+441	21.071	17.800	+3.271	+3.712
2013	2.213	1.732	+481	20.213	18.396	+1.817	+2.298
2014	2.410	1.860	+550	21.354	20.046	+1.308	+1.858
2015	2.448	1.967	+481	24.323	20.642	+3.681	+4.162
2016	2.494	1.747	+747	23.166	21.872	+1.294	+2.041
2017	2.646	1.878	+768	21.427	20.673	+754	+1.522
2018 <sup>3)</sup>	2.565	1.940	+625	21.079	21.116	-37	+588
2019	2.488	1.938	+550	21.193	20.856	+337	+887
2020	2.514	1.891	+623	18.166	19.164	-998	-375
2021	2.517	1.923	+594	21.136	20.935	+201	+795
2022	2.302	2.085	+217	27.956	23.872	+4.084	+4.301
2023	2.235	2.095	+140	25.838	24.993	+845	+985

Quelle: Stadt Freiburg, Amt für Bürgerservice und Informationsmanagement (Statistische Aufbereitung des Melderegisters)

<sup>1)</sup> Im Zuge einer Melderegisterbereinigung zahlreiche Abmeldungen von ins Ausland verzogenen Ausländer\_innen.

<sup>2)</sup> Erhöhte Zuzugseffekte durch die Einführung der Zweitwohnungsteuer.

<sup>3)</sup> Im Zuge einer kleineren Melderegisterbereinigung wurden zahlreiche Wegzüge nachgeholt. Diese Maßnahmen sind aber nur zum Teil für den niedrigen bzw. negativen Wanderungssaldo verantwortlich.



## 2.5.2 Bevölkerungszunahme bzw.- Abnahme in Freiburg seit 2016 nach Geschlecht und Staatsangehörigkeit

Nachweisung	Jahr								Änderung zum Vorjahr
	2016	2017	2018 <sup>1)</sup>	2019	2020	2021	2022	2023	
<b>Geborenen- (+) / Sterbeüberschuss (-)</b>	<b>+747</b>	<b>+768</b>	<b>+625</b>	<b>+550</b>	<b>+623</b>	<b>+594</b>	<b>+217</b>	<b>+140</b>	<b>-77</b>
männlich	+461	+491	+425	+381	+383	+363	+226	+116	-110
weiblich	+286	+277	+200	+169	+240	+231	-9	+24	+33
ausländisch	+230	+276	+231	+251	+152	+158	+147	+160	+13
männlich	+118	+137	+108	+111	+69	+63	+62	+64	+2
weiblich	+112	+139	+123	+140	+83	+95	+85	+96	+11
<b>Wanderungsgewinn (+) / -verlust (-)</b>	<b>+1.294</b>	<b>+754</b>	<b>-37</b>	<b>+337</b>	<b>-998</b>	<b>+201</b>	<b>+4.084</b>	<b>+845</b>	<b>-3.239</b>
männlich	+683	+235	-127	+69	-515	-26	+1.501	+97	-1.404
weiblich	+611	+519	+90	+268	-483	+227	+2.583	+748	-1.835
ausländisch	+2.021	+1.266	+575	+714	-307	+867	+4.336	+961	-3.375
männlich	+1.078	+584	+269	+337	-129	+396	+1.882	+375	-1.507
weiblich	+943	+682	+306	+377	-178	+471	+2.454	+586	-1.868
<b>Bevölkerungszu- (+) / -abnahme (-)</b>	<b>+2.041</b>	<b>+1.522</b>	<b>+588</b>	<b>+887</b>	<b>-375</b>	<b>+795</b>	<b>+4.301</b>	<b>+985</b>	<b>-3.316</b>
männlich	+1.144	+726	+298	+450	-132	+337	+1.727	+213	-1.514
weiblich	+897	+796	+290	+437	-243	+458	+2.574	+772	-1.802
ausländisch	+2.251	+1.542	+806	+965	-155	+1.025	+4.483	+1.121	-3.362
männlich	+1.196	+721	+377	+448	-60	+459	+1.944	+439	-1.505
weiblich	+1.055	+821	+429	+517	-95	+566	+2.539	+682	-1.857

Quelle: Stadt Freiburg, Amt für Bürgerservice und Informationsmanagement (Statistische Aufbereitung des Melderegisters)

<sup>1)</sup> Im Zuge einer kleineren Melderegisterbereinigung wurden zahlreiche Wegzüge nachgeholt. Diese Maßnahmen sind aber nur zum Teil für den niedrigen bzw. negativen Wanderungssaldo verantwortlich.

## 2.5.3 Bevölkerungszunahme bzw. -abnahme in den Freiburger Stadtbezirken im Jahr 2023

Stadtbezirk	Natürliche Bewegungen			Wanderungen					Gesamt-saldo
	Geburten	Sterbefälle	Saldo	Zuzüge		Wegzüge		Saldo	
				Binnen	Außen	Binnen	Außen		
Altstadt-Mitte	35	88	-53	569	529	557	463	+66	+13
Altstadt-Ring	45	30	+15	461	433	427	403	+30	+45
Neuburg	34	101	-67	485	815	516	647	+168	+101
Herdern-Süd	76	70	+6	518	481	505	462	+19	+25
Herdern-Nord	63	42	+21	470	593	509	563	+30	+51
Zähringen	76	72	+4	648	753	643	741	+12	+16
Brühl-Güterbahnhof	114	76	+38	760	866	613	833	+33	+71
Brühl-Industriegebiet	9	13	-4	200	468	328	329	+139	+135
Brühl-Beurbarung	32	25	+7	145	128	150	143	-15	-8
Hochdorf	63	35	+28	186	409	220	309	+100	+128
Waldsee	53	111	-58	372	401	339	405	-4	-62
Littenweiler	79	54	+25	569	823	672	751	+72	+97
Ebnet	25	17	+8	194	199	96	138	+61	+69
Kappel	25	22	+3	174	169	130	150	+19	+22
Oberau	77	91	-14	553	511	511	493	+18	+4
Oberwiehre	78	43	+35	398	422	482	410	+12	+47
Mittelwiehre	40	75	-35	346	328	308	322	+6	-29
Unterviehre-Nord	47	36	+11	479	496	478	463	+33	+44
Unterviehre-Süd	85	50	+35	610	591	643	622	-31	+4
Günterstal	18	22	-4	125	169	96	181	-12	-16
Stühlinger-Eschholz	84	30	+54	556	833	736	721	+112	+166
Alt-Stühlinger	97	57	+40	774	851	809	894	-43	-3
Mooswald-West	28	45	-17	383	240	230	233	+7	-10
Mooswald-Ost	40	18	+22	424	480	410	455	+25	+47
Betzenh.-Bischofslinde	73	76	-3	917	1.744	1.213	1.350	+394	+391
Alt-Betzenhausen	45	38	+7	373	345	307	363	-18	-11
Landwasser	65	97	-32	400	383	374	381	+2	-30
Lehen	25	23	+2	144	209	151	191	+18	+20
Waltershofen	17	14	+3	61	93	59	86	+7	+10
Mundenhof	-	-	-	6	3	6	1	+2	+2
Haslach-Egerten	79	112	-33	598	586	561	585	+1	-32
Haslach-Gartenstadt	73	62	+11	445	402	466	430	-28	-17
Haslach-Schildacker	29	7	+22	338	6.488	77	6.860	-372	-350
Haslach-Haid	41	34	+7	214	239	209	231	+8	+15
St. Georgen-Nord	105	85	+20	658	891	755	783	+108	+128
St. Georgen-Süd	16	52	-36	73	128	76	125	+3	-33
Opfingen	46	25	+21	208	228	170	278	-50	-29
Tiengen	40	32	+8	168	193	139	220	-27	-19
Munzingen	24	25	-1	137	137	112	154	-17	-18
Weingarten	123	116	+7	853	693	712	663	+30	+37
Rieselfeld	84	56	+28	455	520	516	596	-76	-48
Vauban	27	18	+9	348	568	484	565	+3	+12
<b>Freiburg insgesamt</b>	<b>2.235</b>	<b>2.095</b>	<b>+140</b>	<b>16.795</b>	<b>25.838</b>	<b>16.795</b>	<b>24.993</b>	<b>+845</b>	<b>+985</b>

Quelle: Stadt Freiburg, Amt für Bürgerservice und Informationsmanagement (Statistische Aufbereitung des Melderegisters)

2.6 Eheschließungen und Ehescheidungen

2.6.1 Eheschließungen in Freiburg seit 2016 nach Geschlecht und Alter

Eheschließende Personen	Jahr								Änderung zum Vorjahr
	2016	2017	2018	2019	2020	2021	2022	2023	
<b>Insgesamt</b>	<b>2.818</b>	<b>3.092</b>	<b>3.073</b>	<b>2.943</b>	<b>2.742</b>	<b>2.966</b>	<b>2.947</b>	<b>2.872</b>	<b>-75</b>
männlich	1.403	1.516	1.503	1.469	1.358	1.479	1.497	1.416	-81
weiblich	1.415	1.576	1.570	1.474	1.384	1.487	1.450	1.456	+6
unter 20 Jahre	15	19	12	19	20	31	23	29	+6
20 bis unter 25 Jahre	172	200	192	175	189	215	250	201	-49
25 bis unter 30 Jahre	749	808	790	770	664	728	725	688	-37
30 bis unter 35 Jahre	861	895	862	921	842	928	869	842	-27
35 bis unter 40 Jahre	395	460	475	418	399	421	441	439	-2
40 bis unter 45 Jahre	182	172	198	170	185	165	174	184	+10
45 bis unter 50 Jahre	151	144	150	124	102	117	109	113	+4
50 bis unter 55 Jahre	109	138	123	117	105	116	102	97	-5
55 bis unter 60 Jahre	85	123	127	112	113	106	102	122	+20
60 bis unter 65 Jahre	50	75	74	70	75	67	83	84	+1
65 bis unter 70 Jahre	24	31	40	25	28	45	30	40	+10
70 Jahre und älter	25	27	30	22	20	27	39	33	-6

Quelle: Stadt Freiburg, Amt für Bürgerservice und Informationsmanagement (Statistische Aufbereitung des Melderegisters)

2.6.2 Ehescheidungen in Freiburg seit 2016 nach Geschlecht und Alter

Ehescheidende Personen	Jahr								Änderung zum Vorjahr
	2016	2017	2018	2019	2020	2021	2022	2023	
<b>Insgesamt</b>	<b>794</b>	<b>788</b>	<b>745</b>	<b>749</b>	<b>731</b>	<b>780</b>	<b>661</b>	<b>594</b>	<b>-67</b>
männlich	387	386	345	366	344	391	322	288	-34
weiblich	407	402	400	383	387	389	339	306	-33
unter 20 Jahre	-	-	-	-	-	-	-	-	-
20 bis unter 25 Jahre	10	19	14	11	9	7	7	11	+4
25 bis unter 30 Jahre	41	36	47	47	31	36	25	27	+2
30 bis unter 35 Jahre	99	112	96	91	91	85	80	75	-5
35 bis unter 40 Jahre	114	130	111	110	97	122	88	67	-21
40 bis unter 45 Jahre	105	97	89	106	91	126	99	102	+3
45 bis unter 50 Jahre	159	126	119	104	117	133	93	86	-7
50 bis unter 55 Jahre	125	123	113	126	139	115	95	83	-12
55 bis unter 60 Jahre	72	66	69	85	80	71	99	73	-26
60 bis unter 65 Jahre	44	46	56	38	47	40	48	35	-13
65 bis unter 70 Jahre	13	18	12	18	18	26	20	19	-1
70 Jahre und älter	12	15	19	13	31	19	7	16	+9

Quelle: Stadt Freiburg, Amt für Bürgerservice und Informationsmanagement (Statistische Aufbereitung des Melderegisters)

2.7 Religions- und Staatsangehörigkeitswechsel

2.7.1 Wechsel der Zugehörigkeit zu einer öffentlich-rechtlichen Religionsgesellschaft in Freiburg seit 2016

Wechsel		Jahr								Änderung zum Vorjahr
von	nach	2016	2017	2018	2019	2020	2021	2022	2023	
evangelisch	römisch-katholisch	10	6	2	2	5	1	2	-	-2
	sonstige	11	4	11	7	1	3	2	4	+2
	keine Zugehörigkeit	630	649	737	946	735	1.219	1.510	1.456	-54
	<b>Summe</b>	<b>651</b>	<b>659</b>	<b>750</b>	<b>955</b>	<b>741</b>	<b>1.223</b>	<b>1.514</b>	<b>1.460</b>	<b>-54</b>
römisch-katholisch	evangelisch	10	5	10	7	6	4	10	2	-8
	sonstige	3	9	5	5	4	5	5	6	+1
	keine Zugehörigkeit	831	833	1.074	1.277	1.140	2.085	2.741	2.086	-655
	<b>Summe</b>	<b>844</b>	<b>847</b>	<b>1.089</b>	<b>1.289</b>	<b>1.150</b>	<b>2.094</b>	<b>2.756</b>	<b>2.094</b>	<b>-662</b>
sonstige öffentlich-rechtliche Religionsgesellschaft <sup>1)</sup>	evangelisch	9	3	6	5	2	3	5	1	-4
	römisch-katholisch	3	4	1	5	6	4	2	-	-2
	keine Zugehörigkeit	43	36	23	27	22	16	25	25	-
	<b>Summe</b>	<b>55</b>	<b>43</b>	<b>30</b>	<b>37</b>	<b>30</b>	<b>23</b>	<b>32</b>	<b>26</b>	<b>-6</b>
keine Zugehörigkeit zu einer öffentlich-rechtlichen Religionsgesellschaft <sup>2)</sup>	evangelisch	532	484	475	462	211	309	455	304	-151
	römisch-katholisch	678	546	733	395	571	428	418	396	-22
	sonstige	41	21	27	67	25	28	16	26	+10
	<b>Summe</b>	<b>1.251</b>	<b>1.051</b>	<b>1.235</b>	<b>924</b>	<b>807</b>	<b>765</b>	<b>889</b>	<b>726</b>	<b>-163</b>

Quelle: Stadt Freiburg, Amt für Bürgerservice und Informationsmanagement (Statistische Aufbereitung des Melderegisters)

<sup>1)</sup> Darin enthalten sind alle Religions- und Weltanschauungsgesellschaften, die auf Landesebene den Status „Körperschaft des öffentlichen Rechts“ besitzen.

<sup>2)</sup> Darin enthalten sind auch Neugeborene und Kinder.

2.7.2 Staatsangehörigkeitswechsel in Freiburg seit 2016

Wechsel		Jahr								Änderung zum Vorjahr
von	nach	2016	2017	2018	2019	2020	2021	2022	2023	
europäisch		337	351	355	331	298	273	146	185	+39
afrikanisch		110	82	77	56	51	57	32	47	+15
amerikanisch	deutsch	40	43	44	29	31	40	18	18	-
asiatisch		199	142	151	146	152	113	97	200	+103
austral./ozeanisch		1	3	1	1	-	-	1	-	-1
sonstige		48	42	59	75	78	39	17	14	-3
<b>Insgesamt</b>		<b>735</b>	<b>663</b>	<b>687</b>	<b>638</b>	<b>610</b>	<b>522</b>	<b>311</b>	<b>464</b>	<b>+153</b>
deutsch	europäisch	12	6	10	7	8	6	8	6	-2
	afrikanisch	3	4	3	2	-	-	-	-	-
	amerikanisch	-	2	3	2	-	-	1	1	-
	asiatisch	-	7	3	6	3	-	-	2	+2
	austral./ozeanisch	-	-	-	1	-	-	-	-	-
	sonstige	-	1	1	3	3	-	1	-	-1
<b>Insgesamt</b>		<b>15</b>	<b>20</b>	<b>20</b>	<b>21</b>	<b>14</b>	<b>6</b>	<b>10</b>	<b>9</b>	<b>-1</b>

Quelle: Stadt Freiburg, Amt für Bürgerservice und Informationsmanagement (Statistische Aufbereitung des Melderegisters)

# Arbeitsmarkt

3.1	Erwerbstätige .....	45
3.2	Sozialversicherungspflichtig Beschäftigte .....	45
3.3	Berufspendelnde.....	50
3.4	Gemeldete Arbeitsstellen.....	51
3.5	Arbeitslose .....	51

### Erwerbstätige

Personen im Alter von 15 Jahren und mehr, die mindestens eine Stunde in der Woche gegen Entgelt einer beruflichen Tätigkeit nachgehen bzw. in einem Arbeitsverhältnis stehen (Arbeitnehmer\_innen) oder selbstständig ein Gewerbe, einen freien Beruf, ein Handwerk oder eine Landwirtschaft betreiben oder als mithelfende Familienangehörige im Betrieb eines Familienmitgliedes mitarbeiten, ohne dafür Lohn oder Gehalt zu beziehen. Einbezogen sind auch Soldat\_innen und Personen in Freiwilligendiensten. Als Erwerbstätige gelten auch Personen, die vorübergehend nicht arbeiten, sofern sie formell mit ihrem Arbeitsplatz verbunden sind (z.B. Elternurlauber\_innen).

### Unternehmensregister

Im Unternehmensregister sind die Unternehmen und somit auch die Zahl der sozialversicherungspflichtig Beschäftigten immer an der Adresse der Hauptniederlassung verortet. Es sind alle wirtschaftenden Einheiten enthalten, die beim Umsatz und/oder bei den Beschäftigten bestimmte Relevanzschwellen überschreiten und deren Schwerpunkt der wirtschaftlichen Tätigkeit in einem der Wirtschaftsabschnitte B bis N oder P bis S der WZ 2008 liegt. So fehlen u.a. die Landwirtschaft und die öffentliche Verwaltung.

### Sozialversicherungspflichtig Beschäftigte

Alle Arbeitnehmer\_innen einschließlich Auszubildende. Nicht berücksichtigt sind Beamte, Selbstständige, unbezahlt mithelfende Familienangehörige und Personen, die ausschließlich in Minijobs tätig sind.

Auf Ebene der Stadtbezirke können nicht alle Beschäftigten am Arbeitsort ausgewiesen werden, da diese Daten aus dem Unternehmensregister stammen. Die Wirtschaftsabschnitte Land- und Forstwirtschaft, Fischerei und Fischzucht (A) sowie öffentliche Verwaltungen (O) sind derzeit ausgenommen. Eine zusätzliche Unschärfe entsteht dadurch, dass die Beschäftigten an der Adresse der Hauptniederlassung verortet werden. Aus diesem Grund entstehen gewisse Unschärfen, z.B. bei Bäckereien und deren Zweigstellen.

### Wirtschaftsabschnitt

Die wirtschaftsfachliche Zuordnung aller amtlichen Erwerbs- und Arbeitsmarktstatistiken erfolgt zurzeit nach der Klassifikation der Wirtschaftszweige, Ausgabe 2008 (WZ 2008).

### Berufspendelnde

Einpendelnde sind sozialversicherungspflichtig Beschäftigte, die in Freiburg arbeiten, aber in einer anderen Gemeinde wohnen. Auspendelnde sind sozialversicherungspflichtig Beschäftigte, die in Freiburg wohnen, aber in einer anderen Gemeinde arbeiten.

### Gemeldete Arbeitsstellen

Es handelt sich um sozialversicherungspflichtige oder geringfügige (Mini-Jobs) oder sonstige (z.B. Praktika- und Traineestellen) Stellen mit einer vorgesehenen Beschäftigungsdauer von mehr als sieben Kalendertagen, die den Agenturen für Arbeit und den Jobcentern zur Besetzung gemeldet werden.

### Arbeitslose

Personen, die nicht in einem Beschäftigungsverhältnis stehen oder weniger als 15 Stunden pro Woche arbeiten, eine versicherungspflichtige zumutbare Beschäftigung suchen und dabei den Vermittlungsbemühungen zur Verfügung stehen und sich bei einer Agentur für Arbeit oder einem Jobcenter arbeitslos gemeldet haben. Teilnehmende an Maßnahmen der aktiven Arbeitsmarktpolitik gelten nicht als arbeitslos.

### Arbeitslosenquote

Arbeitslose in Prozent aller zivilen Erwerbspersonen (abhängige zivile Erwerbstätige, Selbständige, mithelfende Familienangehörige, Arbeitslose). Die Arbeitslosenquote zeigt die relative Unterauslastung des Arbeitskräfteangebots an, indem sie die (registrierten) Arbeitslosen zu den Erwerbspersonen ( $EP = \text{Erwerbstätige} + \text{Arbeitslose}$ ) als Quote in Beziehung setzt.

### Kurzarbeit

Vorübergehende Verringerung der regelmäßigen Arbeitszeit in einem Betrieb aufgrund eines erheblichen Arbeitsausfalls. Die betroffenen Arbeitnehmer\_innen arbeiten da weniger oder überhaupt nicht. Diese müssen dabei Einkommensverluste in Kauf nehmen, da das Kurzarbeiter\_innengeld nicht das volle Nettoeinkommen ersetzt. Der Arbeitsplatz und eine gewisse Grundversorgung bleiben jedoch erhalten. Tarifliche bzw. arbeitsvertragliche Regelungen zur Aufstockung des Kurzarbeitergeldes auf bis zu 100% des Netto-Verdienstauffalls sind möglich.

3.1 Erwerbstätige

3.1.1 Erwerbstätige am Arbeitsort Freiburg seit 2015 nach Wirtschaftssektoren

Wirtschaftssektor		Jahr (Jahresdurchschnitt)								Änderung zum Vorjahr
		2015	2016	2017	2018	2019	2020	2021	2022	
		in 1.000								in 1.000
Produzierendes Gewerbe ohne Baugewerbe	B,D,E	13	13	14	14	15	15	15	16	+ 1
Verarbeitendes Gewerbe	C	12	12	12	13	13	13	13	14	+ 1
Baugewerbe	F	4	4	4	4	4	4	5	5	-
Handel, Verkehr und Lagerei, Gastgewerbe, Information und Kommunikation	G-J	44	44	45	45	45	44	44	45	+ 1
Finanz-, Versicherungs- und Unternehmensdienstleistungen, Grundstücks und Wohnungswesen	K-N	24	24	25	25	25	24	25	25	-
Öffentliche und sonstige Dienstleistungen, Erziehung, Gesundheits- und Sozialwesen	O-T	83	84	85	86	88	89	90	91	+ 1
<b>Erwerbstätige insgesamt</b>	<b>A-U</b>	<b>170</b>	<b>172</b>	<b>174</b>	<b>177</b>	<b>179</b>	<b>178</b>	<b>180</b>	<b>184</b>	<b>+ 4</b>

Quelle: Statistische Ämter des Bundes und der Länder (Erwerbstätigenrechnung)

3.2 Sozialversicherungspflichtig Beschäftigte

3.2.1 Sozialversicherungspflichtig Beschäftigte am Arbeits- und Wohnort Freiburg seit 2018

Merkmal	Jahr (30.06.)						Änderung zum Vorjahr
	2018	2019	2020	2021	2022	2023	
<b>Sozialversicherungspflichtig Beschäftigte am Arbeitsort insgesamt</b>	<b>125.982</b>	<b>129.151</b>	<b>129.036</b>	<b>132.823</b>	<b>135.710</b>	<b>137.921</b>	<b>+ 2.211</b>
männlich	59.758	61.422	61.330	63.150	64.614	65.767	+ 1.153
weiblich	66.224	67.729	67.706	69.673	71.096	72.154	+ 1.058
deutsch	108.479	110.261	109.787	112.606	113.798	114.647	+ 849
ausländisch	17.446	18.848	19.214	20.215	21.909	23.274	+ 1.365
unter 25 Jahre	14.747	15.127	14.515	15.412	15.679	15.620	- 59
Vollzeit	80.391	81.921	81.478	83.700	84.390	85.603	+ 1.213
Teilzeit	45.591	47.230	47.558	49.123	51.320	52.318	+ 998
<b>Sozialversicherungspflichtig Beschäftigte am Wohnort insgesamt</b>	<b>82.644</b>	<b>84.827</b>	<b>84.703</b>	<b>87.814</b>	<b>90.516</b>	<b>90.784</b>	<b>+ 268</b>
männlich	41.469	42.581	42.689	44.195	45.367	45.545	+ 178
weiblich	41.175	42.246	42.014	43.619	45.149	45.239	+ 90
deutsch	68.236	69.352	68.908	71.072	72.413	71.989	- 424
ausländisch	14.365	15.443	15.766	16.738	18.100	18.794	+ 694
unter 25 Jahre	7.903	8.251	7.877	8.608	9.039	8.885	- 154
Vollzeit	50.561	51.572	51.171	52.761	53.629	53.384	- 245
Teilzeit	32.083	33.255	33.532	35.053	36.887	37.400	+ 513

Quelle: Statistik der Bundesagentur für Arbeit

## 3.2.2 Sozialversicherungspflichtig Beschäftigte am Arbeitsort Freiburg seit 2018 nach Wirtschaftsabschnitten

Wirtschaftsabschnitte	Jahr (30.06.)						Änderung zum Vorjahr
	2018	2019	2020	2021	2022	2023	
Land- und Forstwirtschaft, Fischerei	205	212	197	221	236	252	+ 16
Produzierendes Gewerbe	16.291	17.015	17.292	17.643	18.443	19.038	+ 595
Bergbau, Energie- und Wasserversorgung	1.643	1.748	1.820	1.801	1.877	1.992	+ 115
verarbeitendes Gewerbe	11.046	11.530	11.799	12.140	12.795	13.288	+ 493
Baugewerbe	3.602	3.737	3.673	3.702	3.771	3.758	- 13
Dienstleistungsbereiche	109.486	111.924	111.547	114.959	117.031	118.631	+ 1.600
Handel, Verkehr und Gastgewerbe	27.824	28.134	26.971	27.500	27.540	27.237	- 303
Information und Kommunikation	5.494	5.754	5.972	6.291	6.608	7.190	+ 582
Finanz- und Versicherungsdienstleistung	3.056	2.923	2.911	2.879	2.828	2.881	+ 53
Grundstücks- und Wohnungswesen	1.287	1.308	1.196	1.096	1.106	1.090	- 16
freiberufliche, wissenschaftliche, technische Dienstleistung; sonstige wirtschaftliche Dienstleistung	15.712	16.045	16.162	17.033	17.516	18.021	+ 505
öffentliche Verwaltung, Verteidigung, Sozialversicherung; Erziehung u. Unterrichtung; Gesundheits- u Sozialwesen	48.731	50.214	50.794	52.691	53.783	54.394	+ 611
Kunst, Unterhaltung und Erholung; Sonst. Dienstleistungen; private Haushalte; exterritoriale Organisationen	7.382	7.546	7.541	7.469	7.650	7.818	+ 168
<b>Sozialversicherungspflichtig Beschäftigte insgesamt</b>	<b>125.982</b>	<b>129.151</b>	<b>129.036</b>	<b>132.823</b>	<b>135.710</b>	<b>137.921</b>	<b>+ 2.211</b>

Quelle: Statistik der Bundesagentur für Arbeit



## 3.2.3 Sozialversicherungspflichtig Beschäftigte am Wohnort Freiburg seit 2018 nach Wirtschaftsabschnitten

Wirtschaftsabschnitte	Jahr (30.06.)						Änderung zum Vorjahr
	2018	2019	2020	2021	2022	2023	
Land- und Forstwirtschaft, Fischerei	197	221	245	276	299	297	- 2
Produzierendes Gewerbe	13.369	13.807	13.830	14.241	14.751	14.862	+ 111
Bergbau, Energie- und Wasserversorgung	794	840	859	894	920	965	+ 45
Verarbeitendes Gewerbe	9.735	10.111	10.053	10.284	10.736	10.821	+ 85
Baugewerbe	2.840	2.856	2.918	3.063	3.095	3.076	- 19
Dienstleistungsbereiche	69.069	70.796	70.626	73.280	75.462	75.618	+ 156
Handel, Verkehr und Gastgewerbe	17.104	17.401	16.903	17.225	17.713	17.427	- 286
Information und Kommunikation	3.522	3.625	3.683	3.913	4.057	4.141	+ 84
Finanz- und Versicherungsdienstleistung	1.214	1.185	1.220	1.284	1.281	1.272	- 9
Grundstücks- und Wohnungswesen	629	659	641	615	601	608	+ 7
Freiberufliche, wissenschaftliche, technische Dienstleistung; sonstige wirtschaftliche Dienstleistung	10.973	11.251	11.194	11.859	12.377	12.531	+ 154
Öffentliche Verwaltung, Verteidigung, Sozialversicherung; Erziehung u. Unter- richtung; Gesundheits- u. Sozialwesen	31.301	32.187	32.566	33.996	34.911	35.014	+ 103
Kunst, Unterhaltung und Erholung; Sonst. Dienstleistungen; private Haushalte; exterritoriale Organisationen	4.326	4.488	4.419	4.388	4.522	4.625	+ 103
<b>Sozialversicherungspflichtig Beschäftigte insgesamt</b>	<b>82.644</b>	<b>84.827</b>	<b>84.703</b>	<b>87.814</b>	<b>90.516</b>	<b>90.784</b>	<b>+ 268</b>

Quelle: Statistik der Bundesagentur für Arbeit

3.2.4 Sozialversicherungspflichtig Beschäftigte am Arbeitsort<sup>1)</sup> in den Freiburger Stadtbezirken seit 2017

Stadtbezirk		Jahr <sup>2)</sup>						Änderung zum Vorjahr
		2017	2018	2019	2020	2021	2022	
Altstadt-Mitte	111	14.381	14.151	13.976	13.810	13.050	13.440	+ 390
Altstadt-Ring	112	12.185	12.284	8.070	7.929	8.143	8.016	- 127
Neuburg	120	5.680	5.716	10.048	10.038	10.085	10.031	- 54
Herdern-Süd	211	1.942	1.674	1.675	1.652	1.634	1.623	- 11
Herdern-Nord	212	807	857	862	878	886	866	- 20
Zähringen	220	900	703	702	673	893	722	- 171
Brühl-Güterbahnhof	231	2.062	2.412	2.631	2.618	3.033	3.656	+ 623
Brühl-Industriegebiet	232	13.758	14.615	14.576	14.765	15.452	16.295	+ 843
Brühl-Beurbarung	233	146	143	152	116	119	122	+ 3
Hochdorf	240	4.624	4.835	5.160	5.100	5.144	5.164	+ 20
Waldsee	310	1.175	1.160	1.142	1.135	1.169	975	- 194
Littenweiler	320	999	1.007	985	964	738	694	- 44
Ebnet	330	456	456	455	470	495	511	+ 16
Kappel	340	122	120	114	85	78	70	- 8
Oberau	410	1.541	1.548	1.638	1.649	1.565	1.531	- 34
Oberwiehre	421	829	850	857	836	905	1.001	+ 96
Mittelwiehre	422	2.271	2.410	2.405	2.324	2.407	2.447	+ 40
Unterviehre-Nord	423	5.531	5.469	5.730	5.708	6.601	6.727	+ 126
Unterviehre-Süd	424	3.001	3.063	3.083	2.878	3.024	3.216	+ 192
Günterstal	430	191	155	147	150	156	151	- 5
Stühlinger-Eschholz	512	11.900	12.215	12.368	12.674	13.252	10.585	- 2.667
Alt-Stühlinger	513	1.499	1.582	1.586	1.616	1.617	1.883	+ 266
Mooswald-West	521	349	364	367	344	344	325	- 19
Mooswald-Ost	522	1.560	1.679	1.719	1.808	1.888	5.140	+ 3.252
Betzenhausen-Bischofslinde	531	2.667	2.620	2.492	2.291	2.277	2.257	- 20
Alt-Betzenhausen	532	765	747	743	713	649	663	+ 14
Landwasser	540	1.637	1.769	1.801	1.874	1.957	2.028	+ 71
Lehen	550	2.650	2.842	2.876	2.873	2.975	2.937	- 38
Waltershofen	560	176	154	160	174	162	159	- 3
Haslach-Egerten	611	944	997	991	940	947	969	+ 22
Haslach-Gartenstadt	612	888	930	935	969	1.067	1.030	- 37
Haslach-Schildacker	613	2.467	2.218	2.242	2.339	2.467	2.587	+ 120
Haslach-Haid	614	1.953	2.010	1.970	1.895	1.691	1.775	+ 84
St. Georgen-Nord	621	11.223	11.763	11.800	12.270	12.436	12.751	+ 315
St. Georgen-Süd	622	289	274	276	282	288	280	- 8
Opfingen	630	468	488	509	574	542	535	- 7
Tiengen	640	210	239	243	257	254	266	+ 12
Munzingen	650	511	539	556	574	580	593	+ 13
Weingarten	660	836	859	907	958	1.026	1.002	- 24
Rieselfeld (inkl. Mundenhof)	670	895	905	918	910	956	1.012	+ 56
Vauban	680	636	664	701	734	758	851	+ 93
nicht zuordenbar		3	5	135	351	217	197	- 20
<b>Freiburg insgesamt</b>		<b>117.127</b>	<b>119.491</b>	<b>120.699</b>	<b>121.197</b>	<b>123.926</b>	<b>127.080</b>	<b>+ 3.154</b>

Quelle: Statistisches Landesamt Baden-Württemberg (Unternehmensregister)

<sup>1)</sup> Im Unternehmensregister sind die Unternehmen (und Beschäftigten/Arbeitsplätze) immer an der Adresse der Hauptniederlassung verortet. Nur wirtschaftende Einheiten der Wirtschaftsabschnitte B-N und P-S der WZ2008.

<sup>2)</sup> Die Anzahl der Beschäftigten wird seit 2019 nicht mehr als Stichtagswert für den Monat Dezember (Zahl der Beschäftigten am 31.12. eines Berichtsjahres) abgebildet, sondern als Durchschnittswert: Es wird der Mittelwert der zwölf Monatsstichtagswerte eines Jahres gebildet und veröffentlicht (Summe der Stichtagswerte 01.01. bis 31.12. eines Berichtsjahres, dividiert durch zwölf).

3.2.5 Sozialversicherungspflichtig Beschäftigte am Wohnort in den Freiburger Stadtbezirken am 30.06.2023

Stadtbezirk	Sozialversicherungspflichtig Beschäftigte							Insgesamt	
	männlich	weiblich	deutsch	ausländisch	unter 25 Jahre	25 bis unter 35 Jahre	über 55 Jahre		
Altstadt-Mitte	111	911	801	1.245	467	224	763	188	1.712
Altstadt-Ring	112	840	812	1.292	360	165	763	201	1.652
Neuburg	120	931	965	1.475	421	172	707	304	1.896
Herdern-Süd	211	1.152	1.238	2.012	378	194	798	413	2.390
Herdern-Nord	212	1.185	1.227	1.989	423	205	859	420	2.412
Zähringen	220	1.931	1.983	3.112	802	339	1.240	764	3.914
Brühl-Güterbahnhof	231	2.189	2.009	3.224	973	372	1.666	581	4.198
Brühl-Industriegebiet	232	309	163	211	261	89	162	62	472
Brühl-Beurbarung	240	523	558	774	307	104	307	206	1.081
Hochdorf	310	1.127	1.111	1.812	426	220	476	578	2.238
Waldsee	320	925	976	1.662	239	180	465	453	1.901
Littenweiler	330	1.373	1.423	2.252	544	299	778	580	2.796
Ebnet	340	506	526	930	102	78	262	231	1.032
Kappel	410	484	503	898	89	90	197	284	987
Oberau	421	1.275	1.326	2.202	399	191	937	447	2.601
Oberwiehre	422	1.089	1.381	2.165	305	152	730	558	2.470
Mittelwiehre	423	758	858	1.419	197	117	482	350	1.616
Unterviehre-Nord	424	1.008	1.060	1.740	328	212	780	311	2.068
Unterviehre-Süd	430	1.530	1.492	2.387	635	288	970	531	3.022
Günterstal	511	324	342	545	121	48	156	154	666
Stühlinger-Eschholz	512	1.655	1.924	2.753	826	470	1.404	474	3.579
Alt-Stühlinger	513	1.995	1.873	3.031	837	399	1.425	617	3.868
Mooswald-West	521	763	736	1.248	251	147	373	384	1.499
Mooswald-Ost	522	1.232	1.100	1.716	616	246	861	329	2.332
Betzenhausen-Bischofslinde	531	1.632	1.639	2.452	819	444	1.104	570	3.271
Alt-Betzenhausen	532	1.181	1.142	1.841	482	182	806	436	2.323
Landwasser	540	1.404	1.261	1.897	768	346	630	570	2.665
Lehen	550	556	530	908	178	109	287	252	1.086
Waltershofen	560	432	419	769	82	68	158	232	851
Haslach-Egerten	611	1.743	1.629	2.536	836	303	1.107	589	3.372
Haslach-Gartenstadt	612	1.693	1.674	2.531	836	349	905	694	3.367
Haslach-Schildacker	613	290	205	302	193	45	170	67	495
Haslach-Haid	614	838	715	1.223	330	166	436	361	1.553
St. Georgen-Nord	621	2.194	2.102	3.458	838	363	1.112	935	4.296
St. Georgen-Süd	622	299	357	574	82	38	146	191	656
Opfingen	630	936	925	1.541	320	171	373	459	1.861
Tiengen	640	709	685	1.123	271	117	330	321	1.394
Munzingen	650	634	595	1.010	219	122	235	255	1.229
Weingarten	660	2.149	2.011	2.799	1.361	494	1.064	852	4.160
Rieselfeld (inkl. Mundenhof)	670	1.979	2.002	3.368	613	396	817	980	3.981
Vauban	680	817	921	1.507	231	166	399	482	1.738
nicht zuordenbar		44	40	56	28	-	19	16	84
<b>Freiburg insgesamt<sup>1)</sup></b>		<b>45.545</b>	<b>45.239</b>	<b>71.989</b>	<b>18.794</b>	<b>8.880</b>	<b>27.659</b>	<b>17.682</b>	<b>90.784</b>

Quelle: Statistik der Bundesagentur für Arbeit

<sup>1)</sup> Aufgrund der eingeschränkten Lieferung von kleinräumigen Daten durch die Bundesagentur für Arbeit seit 2018 (Zellsperrung bei Werten kleiner als 10) kann die Summe der Zahlen für die Stadtbezirke von der Gesamtzahl abweichen.

## 3.3 Berufspendelnde

## 3.3.1 Berufsein- und Berufsauspendelnde über die Freiburger Stadtgrenze seit 2016 nach Geschlecht

Berufspendelnde nach Geschlecht	Jahr (30.06.)								Änderung zum Vorjahr
	2016	2017	2018	2019	2020	2021	2022	2023	
<b>Berufseinpendelnde insg.</b>	<b>65.570</b>	<b>67.551</b>	<b>68.868</b>	<b>69.924</b>	<b>69.503</b>	<b>71.735</b>	<b>72.800</b>	<b>71.390</b>	<b>- 1.410</b>
weiblich	33.618	34.659	35.384	35.829	35.767	36.813	37.180	<b>36.860</b>	- 320
männlich	31.952	32.882	33.469	34.095	33.736	34.922	35.640	<b>34.970</b>	- 670
<b>Berufsauspendelnde insg.</b>	<b>23.420</b>	<b>24.310</b>	<b>25.589</b>	<b>25.668</b>	<b>25.227</b>	<b>26.858</b>	<b>27.720</b>	<b>25.780</b>	<b>- 1.940</b>
weiblich	9.455	9.899	10.369	10.380	10.103	10.829	11.280	<b>10.430</b>	- 850
männlich	13.965	14.411	15.220	15.288	15.124	16.029	16.430	<b>15.520</b>	- 910

Quelle: Statistik der Bundesagentur für Arbeit

## 3.3.2 Pendlerverflechtungen der Stadt Freiburg mit den Gemeinden der Region Freiburg (Top 20) am 30.06.2023

Gemeinde	Auspendlende	Einpendelnde	Pendelnde insgesamt
Emmendingen, Stadt	1.450	3.670	<b>5.120</b>
Waldkirch, Stadt	1.350	2.770	<b>4.120</b>
Bad Krozingen, Stadt	1.000	2.840	<b>3.840</b>
Gundelfingen	720	2.870	<b>3.590</b>
Denzlingen	460	2.530	<b>2.990</b>
Breisach am Rhein, Stadt	580	2.230	<b>2.810</b>
Kirchzarten	930	1.680	<b>2.610</b>
March	470	2.050	<b>2.520</b>
Umkirch	850	1.300	<b>2.150</b>
Schallstadt	480	1.360	<b>1.840</b>
Teningen	480	1.320	<b>1.800</b>
Ehrenkirchen	370	1.290	<b>1.660</b>
Merzhausen	360	1.190	<b>1.550</b>
Müllheim, Stadt	550	990	<b>1.540</b>
Bötzingen	420	910	<b>1.330</b>
Ihringen	140	1.090	<b>1.230</b>
Endingen am Kaiserstuhl, Stadt	200	990	<b>1.190</b>
Kenzingen, Stadt	160	1.010	<b>1.170</b>
Herbolzheim, Stadt	200	850	<b>1.050</b>
Staufen im Breisgau, Stadt	230	770	<b>1.000</b>

Quelle: Statistik der Bundesagentur für Arbeit

3.4 Gemeldete Arbeitsstellen

3.4.1 Gemeldete Arbeitsstellen in Freiburg seit 2016 nach Monaten

Monat	Jahr								Änderung zum Vorjahr
	2016	2017	2018	2019	2020	2021	2022	2023	
Januar	2.132	1.835	2.113	2.541	1.817	1.620	2.370	2.630	+ 260
Februar	2.113	1.861	2.142	2.561	1.838	1.705	2.370	2.778	+ 408
März	2.134	1.948	2.215	2.460	1.794	1.769	2.412	2.848	+ 436
April	2.142	2.003	2.265	2.352	1.684	1.789	2.557	2.903	+ 346
Mai	2.147	2.053	2.303	2.362	1.452	1.874	2.685	2.741	+ 56
Juni	2.162	2.146	2.369	2.390	1.397	1.913	2.699	2.823	+ 124
Juli	2.003	2.120	2.455	2.291	1.444	2.089	2.697	2.882	+ 185
August	2.118	2.167	2.357	2.287	1.578	2.325	2.533	2.822	+ 289
September	2.002	2.293	2.454	2.244	1.687	2.351	2.712	2.787	+ 75
Oktober	1.943	2.212	2.532	1.909	1.755	2.465	2.831	2.717	- 114
November	1.990	2.165	2.599	1.919	1.559	2.425	2.644	2.534	- 110
Dezember	1.802	2.205	2.558	1.861	1.663	2.473	2.694	2.531	- 163

Quelle: Statistik der Bundesagentur für Arbeit

3.5 Arbeitslose

3.5.1 Arbeitslosenquote bezogen auf alle zivilen Erwerbspersonen in Freiburg seit 2016 nach Geschlecht, Alter und Staatsangehörigkeit

Arbeitslosenquote	Jahr (Jahresdurchschnitt)								Änderung zum Vorjahr
	2016	2017	2018	2019	2020	2021	2022	2023	
männlich	6,6	6,0	5,6	5,6	6,5	6,1	5,5	5,7	+ 0,2
weiblich	5,1	4,6	4,3	4,2	4,9	4,8	4,4	4,6	+ 0,2
15 bis unter 25 Jahre	2,3	2,6	2,6	2,6	3,2	3,1	2,7	3,1	+ 0,4
50 bis unter 65 Jahre	6,9	5,7	5,3	5,3	6,1	5,9	5,2	5,5	+ 0,3
deutsch	4,8	4,3	4,1	4,0	4,7	4,5	3,9	3,9	-
<b>Arbeitslosenquote insgesamt</b>	<b>5,9</b>	<b>5,3</b>	<b>4,9</b>	<b>4,9</b>	<b>5,7</b>	<b>5,4</b>	<b>5,0</b>	<b>5,2</b>	<b>+ 0,2</b>

Quelle: Statistik der Bundesagentur für Arbeit

## 3.5.2 Arbeitslose und Kurzarbeiter\_innen in Freiburg seit 2016 nach verschiedenen Merkmalen

Merkmale	Jahr								Änderung zum Vorjahr
	2016	2017 <sup>1)</sup>	2018	2019	2020	2021	2022	2023	
SGB III	2.022	2.075	2.141	2.302	2.876	2.045	2.303	2.502	+ 199
SGB II	4.393	3.894	3.644	3.714	4.223	3.984	3.928	4.161	+ 233
männlich	3.632	3.339	3.290	3.445	3.983	3.404	3.385	3.745	+ 360
weiblich	2.783	2.630	2.495	2.571	3.116	2.625	2.846	2.918	+ 72
15 bis unter 20 Jahre	62	74	65	68	81	67	80	119	+ 39
15 bis unter 25 Jahre	331	380	378	367	493	381	419	468	+ 49
50 bis unter 65 Jahre	1.854	1.701	1.648	1.732	2.064	1.734	1.701	1.851	+ 150
55 bis unter 65 Jahre	1.096	1.020	986	1.055	1.315	1.106	1.076	1.248	+ 172
langzeitarbeitslos	2.172	1.872	1.732	1.776	2.354	2.390	1.932	1.971	+ 39
vollzeitbeschäftigt	2.120	1.974	1.954	2.088	2.440	1.981	2.171	2.509	+ 338
teilzeitbeschäftigt (ohne Tele- oder Heimarbeit)	1.501	1.479	1.472	1.560	1.840	1.716	1.763	1.801	+ 38
deutsch	4.456	4.145	4.007	4.115	4.937	4.080	3.941	4.142	+ 201
ausländisch	1.952	1.813	1.758	1.889	2.150	1.936	2.290	2.521	+ 231
kein Hauptschulabschluss	558	561	565	599	671	575	567	717	+ 150
Hauptschulabschluss	2.067	1.864	1.711	1.697	1.925	1.684	1.522	1.615	+ 93
Mittlere Reife	1.054	975	891	933	1.114	949	923	1.034	+ 111
Fachhochschulreife	512	482	489	496	605	228	318	360	+ 42
Abitur/Hochschulreife	1.688	1.553	1.563	1.652	1.911	1.776	1.889	2.074	+ 185
Kurzarbeit <sup>2)</sup>									
Anzahl der Betriebe	29	33	21	20	1.332	438	47	-	-
Kurzarbeiter_innen insgesamt	163	163	115	142	9.419	2.118	431	-	-
männlich	148	157	110	138	4.942	1.230	401	-	-
weiblich	15	6	5	4	4.477	888	30	-	-
<b>Arbeitslose insgesamt</b>	<b>6.415</b>	<b>5.969</b>	<b>5.785</b>	<b>6.016</b>	<b>7.099</b>	<b>6.029</b>	<b>6.231</b>	<b>6.663</b>	<b>+ 432</b>

Quelle: Statistik der Bundesagentur für Arbeit

<sup>1)</sup> Aufgrund des 9. Änderungsgesetzes SGB II werden Parallelbezieher von Alg I und Alg II vermittlerisch durch die Arbeitsagenturen betreut und zählen seit 2017 im Rechtskreis SGB III als arbeitslos bzw. arbeitsuchend und nicht mehr im SGB II.

<sup>2)</sup> Ohne Saisonkurzarbeitergeld nach § 175 SGB III bei ausschließlich witterungsbedingten Arbeitsausfall.

## 3.5.3 Arbeitslose in den Freiburger Stadtbezirken am 31.12.2023 nach Rechtskreisen

Stadtbezirk	Arbeitslose insgesamt			
	SGB II	SGB III	SGB II und SGB III	
Altstadt-Mitte	111	58	52	110
Altstadt-Ring	112	30	59	89
Neuburg	120	52	44	96
Herdern-Süd	211	54	62	116
Herdern-Nord	212	56	59	115
Zähringen	220	152	96	248
Brühl-Güterbahnhof	231	169	106	275
Brühl-Industriegebiet	232	81	14	95
Brühl-Beurbarung	233	84	37	121
Hochdorf	240	97	40	137
Waldsee	310	44	39	83
Littenweiler	320	144	87	231
Ebnet	330	25	25	50
Kappel	340	17	24	41
Oberau	410	70	70	140
Oberwiehre	421	77	77	154
Mittelwiehre	422	34	55	89
Unterviehre-Nord	423	63	67	130
Unterviehre-Süd	424	201	91	292
Günterstal	430	15	21	36
Stühlinger-Eschholz	512	82	74	156
Alt-Stühlinger	513	268	127	395
Mooswald-West	521	59	41	100
Mooswald-Ost	522	144	59	203
Betzenhausen-Bischofslinde	531	170	56	226
Alt-Betzenhausen	532	79	49	128
Landwasser	540	127	84	211
Lehen	550	30	19	49
Waltershofen	560	15	.	24
Haslach-Egerten	611	285	132	417
Haslach-Gartenstadt	612	225	90	315
Haslach-Schildacker	613	72	18	90
Haslach-Haid	614	107	53	160
St. Georgen-Nord	621	158	108	266
St. Georgen-Süd	622	12	22	34
Opfingen	630	40	53	93
Tiengen	640	66	43	109
Munzingen	650	38	35	73
Weingarten	660	485	160	645
Rieselfeld (inkl. Mundenhof)	670	130	92	222
Vauban	680	42	41	83
nicht zuordenbar		-	11	11
<b>Freiburg insgesamt<sup>1)</sup></b>	<b>680</b>	<b>4.157</b>	<b>2.492</b>	<b>6.658</b>

Quelle: Statistik der Bundesagentur für Arbeit

<sup>1)</sup> Aufgrund der eingeschränkten Lieferung von kleinräumigen Daten durch die Bundesagentur für Arbeit seit 2018 (Zellsperre bei Werten kleiner als 10) kann die Summe der Zahlen für die Stadtbezirke von der Gesamtzahl der Arbeitslosen abweichen.





# Bildung

4.1 Allgemeinbildende Schulen.....	57
4.2 Schulübergänge.....	58
4.3 Berufliche Schulen.....	59
4.4 Studierende an Hochschulen .....	60

**Öffentliche Schulen**

Schulen, die von der Stadt Freiburg getragen werden.

**Private Schulen**

Schulen, die sich in nichtöffentlicher Trägerschaft befinden.

**Allgemeinbildende Schulen**

Zu den allgemeinbildenden Schulen gehören im Primärbereich die Grundschulen und als weiterführende Schulen im Sekundärbereich die Werkrealschulen (vormals Hauptschulen), Realschulen, Gemeinschaftsschulen und Gymnasien. Sonderpädagogische Bildungs- und Beratungszentren, SBBZ (vormals Sonderschulen) decken den Primär- und Sekundärbereich ab.

**Berufliche Schulen**

Dazu gehören Berufsschulen, Berufsfachschulen, Berufskollegs, Berufsoberschulen, berufliche Gymnasien sowie Fachschulen. Berufsschulen begleiten eine gewerbliche oder kaufmännische Ausbildung nach dem dualen System. An den beruflichen Schulen (u. a. Berufskollegs, berufliche Gymnasien) können auch höhere Abschlüsse erreicht werden, zum Beispiel die Mittlere Reife, die Fachhochschulreife oder die Hochschulreife. Für die Weiterqualifizierung nach abgeschlossener Berufsausbildung stehen Meisterschulen, Technikerschulen, Akademien und spezielle Fachschulen zur Verfügung.

**Hochschulen**

Als Hochschulen werden alle nach Landesrecht anerkannten Hochschulen, unabhängig von der Trägerschaft, ausgewiesen. Sie dienen der Pflege und der Entwicklung der Wissenschaften und der Künste durch Forschung, Lehre und Studium und bereiten auf berufliche Tätigkeiten vor, welche die Anwendung wissenschaftlicher Erkenntnisse und Methoden oder die Fähigkeit zur künstlerischen Gestaltung erfordern. Zu den Hochschulen zählen alle staatlich anerkannten Universitäten, Gesamthochschulen, Theologischen und Pädagogischen Hochschulen, Kunsthochschulen, Fachhochschulen und Verwaltungsfachhochschulen.

4.1 Allgemeinbildende Schulen

4.1.1 Öffentliche allgemeinbildende Schulen in Freiburg seit 2016/17

Nachweisung	Schuljahr								Änderung zum Vorjahr
	2016 /2017	2017 /2018	2018 /2019	2019 /2020	2020 /2021	2021 /2022	2022 /2023	2023 /2024	
Grundschulen	30	30	30	30	30	30	30	30	-
Schüler_innen	6.736	6.782	6.779	6.853	6.810	6.703	6.815	6.971	+156
Werkreal- / Hauptschulen	7	6	4	2	2	2	2	2	-
Schüler_innen	869	703	595	511	468	474	531	551	+20
SBBZ	8	9	9	9	9	9	9	9	-
Schüler_innen	705	744	778	801	825	805	791	779	-12
Realschulen	6	6	6	6	6	6	6	6	-
Schüler_innen	2.320	2.319	2.392	2.347	2.337	2.281	2.268	2.259	-9
Gymnasien	9	9	9	9	9	9	9	9	-
Schüler_innen	6.737	6.810	6.854	6.805	6.868	7.028	7.113	7.105	-8
Gemeinschaftsschulen	1	1	1	1	1	1	1	1	-
Schüler_innen	210	248	255	262	285	340	365	341	-24
Gesamtschule	1	1	1	1	1	1	1	1	-
Schüler_innen	1.180	1.172	1.148	1.086	1.037	1.077	1.092	1.128	+36
<b>Schulen insgesamt</b>	<b>62</b>	<b>62</b>	<b>60</b>	<b>58</b>	<b>58</b>	<b>58</b>	<b>58</b>	<b>58</b>	<b>-</b>
<b>Schüler_innen insgesamt</b>	<b>18.757</b>	<b>18.778</b>	<b>18.801</b>	<b>18.665</b>	<b>18.630</b>	<b>18.708</b>	<b>18.975</b>	<b>19.134</b>	<b>+159</b>

Quelle: Struktur- und Regionaldatenbank des Statistischen Landesamtes Baden-Württemberg

4.1.2 Private allgemeinbildende Schulen in Freiburg seit 2016/17

Nachweisung	Schuljahr								Änderung zum Vorjahr
	2016 /2017	2017 /2018	2018 /2019	2019 /2020	2020 /2021	2021 /2022	2022 /2023	2023 /2024	
Grundschulen	10	10	10	9	9	9	9	8	- 1
Schüler_innen	694	726	749	742	752	736	760	754	- 6
Werkreal- / Hauptschulen	3	3	3	3	3	3	3	3	-
Schüler_innen	489	481	421	367	363	371	359	375	+ 16
SBBZ	6	6	6	6	6	6	6	6	-
Schüler_innen	353	372	384	385	377	373	367	367	-
Realschulen	5	5	4	4	3	3	3	3	-
Schüler_innen	691	607	582	573	584	601	626	660	+ 34
Gymnasien	4	4	4	4	4	4	3	3	-
Schüler_innen	2.020	2.057	2.050	2.047	2.068	2.104	2.075	2.118	+ 43
Gemeinschaftsschulen	2	2	2	2	2	3	4	4	-
Schüler_innen	194	258	342	392	430	445	563	586	+ 23
Waldorfschulen	3	3	3	3	3	3	3	3	-
Schüler_innen	1.456	1.469	1.480	1.483	1.480	1.458	1.430	1.402	- 28
<b>Schulen insgesamt</b>	<b>33</b>	<b>33</b>	<b>32</b>	<b>31</b>	<b>30</b>	<b>31</b>	<b>31</b>	<b>30</b>	<b>- 1</b>
<b>Schüler_innen insgesamt</b>	<b>5.897</b>	<b>5.970</b>	<b>6.008</b>	<b>5.989</b>	<b>6.054</b>	<b>6.088</b>	<b>6.180</b>	<b>6.262</b>	<b>+ 82</b>

Quelle: Struktur- und Regionaldatenbank des Statistischen Landesamtes Baden-Württemberg

## 4.2 Schulübergänge

## 4.2.1 Übergänge aus öffentlichen und privaten Grundschulen seit 2016/17

Übergänge	Schuljahr								Änderung zum Vorjahr
	2016 /2017	2017 /2018	2018 /2019	2019 /2020	2020 /2021	2021 /2022	2022 /2023	2023 /2024	
<b>Insgesamt</b>	<b>1.783</b>	<b>1.776</b>	<b>1.816</b>	<b>1.724</b>	<b>1.840</b>	<b>1.800</b>	<b>1.845</b>	<b>1.807</b>	<b>- 38</b>
auf Werkreal-/Hauptschulen	93	69	59	77	64	60	60	62	+ 2
auf Realschulen	364	354	383	375	411	368	359	331	- 28
auf Gymnasien	938	997	1.010	911	1.003	1.014	1.030	997	- 33
auf Gemeinschaftsschulen	94	120	155	171	184	171	165	157	- 8
auf Sonstige <sup>1)</sup>	294	236	209	190	178	187	231	260	+ 29
<b>in Prozent</b>									
auf Werkreal-/Hauptschulen	5,2 %	3,9 %	3,2 %	4,5 %	3,5 %	3,3 %	3,3 %	3,4 %	+0,1 %-Pkte
auf Realschulen	20,4 %	19,9 %	21,1 %	21,8 %	22,3 %	20,4 %	19,5 %	18,3 %	-1,2 %-Pkte
auf Gymnasien	52,6 %	56,1 %	55,6 %	52,8 %	54,5 %	56,3 %	55,8 %	55,2 %	-0,6 %-Pkte
auf Gemeinschaftsschulen	5,3 %	6,8 %	8,5 %	9,9 %	10,0 %	9,5 %	8,9 %	8,7 %	-0,2 %-Pkte
auf Sonstige <sup>1)</sup>	16,5 %	13,3 %	11,5 %	11,0 %	9,7 %	10,4 %	12,5 %	14,4 %	+1,9 %-Pkte

Quelle: Struktur- und Regionaldatenbank des Statistischen Landesamtes Baden-Württemberg

<sup>1)</sup> Übergänge auf integrierte Schulformen und Sonderschulen sowie Wiederholende der Klassenstufe 4 der Grundschule und Schüler\_innen ohne Grundschulempfehlung.

4.3 Berufliche Schulen

4.3.1 Öffentliche berufliche Schulen in Freiburg seit 2016/17

Nachweisung	Schuljahr							Änderung zum Vorjahr
	2016 /2017	2017 /2018	2018 /2019	2019 /2020	2020 /2021	2021 /2022	2022 /2023	
<b>Berufsschulen – Teilzeit</b>								
Klassen	366	358	355	351	345	334	329	- 5
Schüler_innen	8.138	8.112	8.154	8.138	7.893	7.701	7.534	- 167
<b>Berufsgrundbildungsjahr – Vollzeit</b>								
Klassen	1	2	2	1	2	1	2	+ 1
Schüler_innen	26	33	37	27	33	26	42	+ 16
<b>Vorqualifizierungsjahr Arbeit/Beruf</b>								
Klassen	20	18	16	14	10	7	15	+ 8
Schüler_innen	300	256	205	173	106	94	228	+ 134
<b>Berufsfachschulen</b>								
Klassen	53	52	50	52	56	59	58	- 1
Schüler_innen	1.121	1.005	1.015	1.022	1.158	1.102	1.101	- 1
<b>Berufskollegs</b>								
Klassen	85	85	82	81	82	80	78	- 2
Schüler_innen	2.052	1.983	1.893	1.837	1.891	1.887	1.805	- 82
<b>Berufsoberschulen</b>								
Klassen	7	6	5	5	5	4	3	- 1
Schüler_innen	154	136	116	94	88	69	65	- 4
<b>Fach- und Technikerschulen</b>								
Klassen	25	23	24	24	24	22	22	-
Schüler_innen	521	481	479	484	471	443	460	+ 17
<b>Berufliche Gymnasien</b>								
Schüler_innen	1.943	1.941	1.902	1.861	1.793	1.843	1.804	- 39
<b>Schulen des Gesundheitswesens<sup>1)</sup></b>								
Klassen	57	69	78	78	82	85	91	+ 6
Schüler_innen	1.182	1.361	1.575	1.612	1.744	1.781	1.855	+ 74
<b>Klassen<sup>2)</sup> insgesamt</b>	<b>557</b>	<b>544</b>	<b>534</b>	<b>528</b>	<b>524</b>	<b>507</b>	<b>507</b>	<b>-</b>
<b>Schüler_innen insgesamt</b>	<b>14.255</b>	<b>13.947</b>	<b>13.801</b>	<b>13.636</b>	<b>13.433</b>	<b>13.165</b>	<b>13.039</b>	<b>- 126</b>

Quelle: Struktur- und Regionaldatenbank des Statistischen Landesamtes Baden-Württemberg

<sup>1)</sup> Schulen, die dem Sozialministerium unterstellt sind, sind weder öffentlichen noch privaten Schulen zuzuordnen.

<sup>2)</sup> Ohne Klassen an beruflichen Gymnasien (Kursystem in Jahrgangsstufe 12 und 13).

4.3.2 Private berufliche Schulen in Freiburg seit 2016/17

Nachweisung	Schuljahr							Änderung zum Vorjahr
	2016 /2017	2017 /2018	2018 /2019	2019 /2020	2020 /2021	2021 /2022	2022 /2023	
<b>Berufsschulen – Teilzeit</b>								
Klassen	3	3	2	2	3	3	3	-
Schüler_innen	30	26	15	15	18	21	17	-4
<b>Vorqualifizierungsjahr Arbeit/Beruf</b>								
Klassen	-	-	-	-	-	-	4	+4
Schüler_innen	-	-	-	-	-	-	70	+70
<b>Berufsfachschulen</b>								
Klassen	49	48	46	47	44	40	37	-3
Schüler_innen	798	813	775	818	753	732	605	-127
<b>Berufskollegs</b>								
Klassen	49	56	57	61	53	54	51	-3
Schüler_innen	836	896	954	972	982	929	874	-55
<b>Fach- und Technikerschulen</b>								
Klassen	11	9	13	13	13	13	13	-
Schüler_innen	195	163	204	205	184	189	169	-20
<b>Berufliche Gymnasien</b>								
Schüler_innen	634	641	589	548	520	578	592	+14
<b>Klassen<sup>1)</sup> insgesamt</b>	<b>112</b>	<b>116</b>	<b>118</b>	<b>123</b>	<b>113</b>	<b>110</b>	<b>108</b>	<b>-2</b>
<b>Schüler_innen insgesamt</b>	<b>2.493</b>	<b>2.539</b>	<b>2.537</b>	<b>2.558</b>	<b>2.457</b>	<b>2.449</b>	<b>2.327</b>	<b>-122</b>

Quelle: Struktur- und Regionaldatenbank des Statistischen Landesamtes Baden-Württemberg

<sup>1)</sup> Ohne Klassen an beruflichen Gymnasien (Kursystem in Jahrgangsstufe 12 und 13).

4.4 Studierende an Hochschulen

4.4.1 Studierende an Hochschulen in Freiburg seit 2007/08 nach Geschlecht und Staatsangehörigkeit

Wintersemester	Männlich	Weiblich	Deutsche	Ausländer	Insgesamt
2007/08	10.951	15.289	22.308	3.932	26.240
2008/09	10.977	15.383	22.487	3.873	26.360
2009/10	11.488	15.939	23.509	3.918	27.427
2010/11	11.775	16.485	24.387	3.873	28.260
2011/12	12.571	17.094	25.728	3.937	29.665
2012/13	13.243	18.086	27.253	4.076	31.329
2013/14	13.431	18.589	27.799	4.221	32.020
2014/15	13.477	18.741	27.842	4.376	32.218
2015/16	13.722	18.848	27.891	4.679	32.570
2016/17	13.775	19.146	27.922	4.999	32.921
2017/18	13.518	18.857	27.352	5.023	32.375
2018/19	13.349	18.763	26.967	5.145	32.112
2019/20	13.294	18.672	26.939	5.027	31.966
2020/21	13.137	18.741	27.202	4.676	31.878
2021/22	13.176	19.101	27.335	4.942	32.277
2022/23	13.166	19.365	27.484	5.047	32.531

Quelle: Studierenden- und Prüfungsstatistik

# Verkehr

5.1	Straßen und Verkehrsanlagen .....	63
5.2	Fahrradverkehr .....	65
5.3	Kraftfahrzeuge .....	68
5.4	Verkehrsunfälle .....	76

**Straßenlänge**

Länge der Straßen ohne Berücksichtigung der Anzahl an Fahrbahnen oder Fahrspuren.

**Bundesstraße**

Fernstraße, die in erster Linie dem überregionalen Verkehr dient. Baulastträger ist der Bund. Beispiel: B31 von Breisach über Freiburg nach Lindau.

**Landesstraße**

Straße, deren Einzugsbereich über das Gebiet eines Landkreises oder einer kreisfreien Stadt hinausgeht. Baulastträger ist das Bundesland. Beispiel: L 122 von Freiburg nach Kirchhofen (Landkreis Breisgau-Hochschwarzwald).

**Kreisstraße**

Straße, die überwiegend dem überörtlichen Verkehr innerhalb des Kreises dient. Baulastträger ist die Stadt Freiburg in ihrer Funktion als Stadtkreis. Beispiel: K9853 von Opfingen bis zur Eschholzstraße.

**Gemeindestraße**

Straße innerhalb einer Gemeinde. Baulastträger ist die Stadt Freiburg.

**Fahrrad-Fahrten**

Die Anzahl der vorbeifahrenden Fahrräder wird in Freiburg an vier Stellen durch einen Sensor in Form einer Induktionsschleife gemessen, die mit einem Magnetfeld versehen ist.

**Freiburger Verkehrs AG (VAG)**

Die VAG ist ein städtischer Eigenbetrieb, der zusammen mit 19 Partnerunternehmen den Regio-Verkehrsverbund Freiburg (RVF) bildet. Dieser koordiniert den ÖPNV in Freiburg und den benachbarten Landkreisen Emmendingen und Breisgau-Hochschwarzwald.

**Kraftfahrzeugbestand**

Zahl der in Freiburg zugelassenen Fahrzeuge ohne vorübergehende Stilllegungen/Außerbetriebsetzungen.

**Personenkraftfahrzeugbestand**

Zahl der in Freiburg zugelassenen Fahrzeuge ohne vorübergehende Stilllegungen/Außerbetriebsetzungen.

**Verkehrsunfall**

Der Polizei gemeldete Straßenverkehrsunfälle, bei denen infolge des Fahrverkehrs auf öffentlichen Wegen und Plätzen Personen getötet oder verletzt wurden. Unfälle, bei denen nur Sachschaden entstand, werden nicht mitgezählt.



5.1 Straßen, Verkehrswege und Verkehrsanlagen

5.1.1 Straßen und Verkehrswege in Freiburg seit 2016

Verkehrswege	Jahr								Änderung zum Vorjahr
	2016	2017	2018	2019	2020	2021	2022	2023	
<b>Straßenlänge im Stadtgebiet<sup>1)</sup> in km</b>	502,2	502,2	503,5	503,5	502,3	502,3	505,2	505,9	+0,7
Bundesstraßen	24,0	24,0	24,0	24,0	24,0	24,0	24,0	24,0	-
Landesstraßen	11,8	11,8	11,8	11,8	11,8	11,8	11,8	11,8	-
Kreisstraßen	51,6	51,6	51,6	51,6	51,6	51,6	51,6	51,6	-
Stadtstraßen	414,8	414,8	416,1	416,1	414,9	414,9	417,8	418,5	+0,7
<b>Brückenbauwerke</b>	444	444	444	445	445	445	445	445	-
Überführungen über Straßen	15	15	15	16	16	16	16	16	-
Überführungen über Bahnen	20	20	20	20	20	20	20	20	-
Dreisambbrücken	28	28	28	28	28	28	28	28	-
Bachbrücken	319	319	319	319	319	319	319	319	-
Unterführungen unter Bahnen	41	41	41	41	41	41	41	41	-
Fußgängerüberführungen über Straßen	21	21	21	21	21	21	21	21	-
<b>Fußgängertunnel</b>	29	29	29	29	29	29	29	29	-
unter Straßen	23	23	23	23	23	23	23	23	-
unter Bahnen	6	6	6	6	6	6	6	6	-
<b>Fußgängerzone in km</b>									
Straßenlänge	8,5	8,5	8,5	8,5	8,5	8,5	8,5	8,5	-
für Lieferverkehr gestattet	6,9	6,9	6,9	6,9	6,9	6,9	6,9	6,9	-
<b>Bauliche Radwege<sup>2)</sup></b>	.	.	191	191	191	195	195	196	+1
selbstständige Radwege	.	.	92	92	92	99	99	102	+3
reine Radwege	.	.	3	3	3	3	4	4	-
getrennte Geh-Radwege	.	.	8	8	8	9	8	8	-
gemeinsame Geh-Radwege	.	.	73	73	73	77	76	79	+3
Gehweg / Rad frei (Schrittgeschwindigkeit)	.	.	9	9	9	10	11	11	-
straßenbegleitende Radwege	.	.	99	99	99	96	96	94	-2
reine Radwege	.	.	5	5	5	6	5	6	+1
getrennte Geh-Radwege	.	.	52	52	52	49	48	47	-1
gemeinsame Geh-Radwege	.	.	36	36	36	37	38	37	-1
Gehweg / Rad frei (Schrittgeschwindigkeit)	.	.	5	5	5	4	5	4	-1
<b>Radfahrstreifen</b>	.	.	30	30	30	34	35	36	+1
<b>Radschutzstreifen</b>	.	.	3	3	3	4	4	4	-
<b>Fahrrad-Straßen</b>	.	.	6	6	6	10	10	10	-
<b>Kombinierte Rad-/Busspur</b>	.	.	-	-	-	-	-	-	-
<b>Wald- und Wirtschaftswege</b>	.	.	121	121	121	119	122	120	-2
Wirtschaftswege (i.d.R. befestigt)	.	.	84	84	84	81	81	79	-2
Forstwege (i.d.R. unbefestigt)	.	.	37	37	37	38	41	41	-

Quelle: Stadt Freiburg, Garten und Tiefbauamt

<sup>1)</sup> Baulast Gemeinde.

<sup>2)</sup> Ab 2018 neue Kategorisierung der Radwege.

## 5.1.2 Verkehrsanlagen in Freiburg seit 2016 nach verschiedenen Merkmalen

Verkehrsanlagen	Jahr								Änderung zum Vorjahr
	2016	2017	2018	2019	2020	2021	2022	2023	
Signalanlagen insgesamt	227	226	234	234	237	240	242	237	- 5
koordinierte Kreuzungen und Einmündungen	154	153	158	156	158	160	163	167	+ 4
Fußgängeranlagen	61	61	64	66	67	68	67	61	- 6
mit Signalgeber für Fahrzeuge	1.808	1.785	1.855	1.847	1.865	1.892	1.922	1.934	+ 12
Straßenbahnen	461	459	496	498	505	518	537	561	+ 24
Fußgänger_innen	1.745	1.725	1.829	1.809	1.829	1.875	1.923	1.971	+ 48
Radfahrer_innen	24	23	27	29	31	35	43	48	+ 5
Signalkabel in km	95	95	95	95	95	95	95	95	-
Fahrradabstellplätze Innenstadt <sup>1)</sup>	6.430	6.514	6.954	7.042	7.696	7.696	7.764	7.764	-
Parkhäuser (öffentliche Stellplätze)	5.894	5.734	5.734	5.734	5.734	5.984	5.886	5.770	- 116

Quelle: Stadt Freiburg, Garten und Tiefbauamt

<sup>1)</sup> 1.000 Plätze in der Fahrradstation.

5.2 Fahrradverkehr

5.2.1 Fahrradverkehr auf der Wiwilibrücke in Freiburg seit 2019

Fahrten	Jahr					Änderung zum Vorjahr
	2019	2020	2021	2022	2023	
<b>Insgesamt</b>	<b>3.531.065</b>	<b>3.079.861</b>	<b>3.056.632</b>	<b>3.692.407</b>	<b>3.720.332</b>	<b>+ 27.925</b>
nach Tagen						
Montag	549.925	469.758	460.347	562.161	566.211	+ 4.050
Dienstag	599.115	505.445	494.200	622.327	612.056	- 10.271
Mittwoch	589.987	520.057	505.512	623.443	633.152	+ 9.709
Donnerstag	570.868	499.445	500.736	590.885	616.591	+ 25.706
Freitag	544.247	487.694	496.165	553.751	565.970	+ 12.219
Samstag	417.047	365.912	370.655	447.677	441.177	- 6.500
Sonntag	259.876	231.550	229.017	292.163	285.175	- 6.988
nach Monaten						
Januar	235.851	267.684	115.962	219.381	259.324	+ 39.943
Februar	249.240	239.300	158.711	241.912	255.963	+ 14.051
März	254.749	190.458	224.091	311.537	305.563	- 5.974
April	265.256	172.947	227.290	288.889	288.151	- 738
Mai	353.553	253.088	242.665	422.110	359.223	- 62.887
Juni	335.684	291.109	320.174	335.833	387.079	+ 51.246
Juli	426.294	377.812	373.201	419.793	406.899	- 12.894
August	295.204	278.139	264.497	296.264	311.719	+ 15.455
September	302.835	320.047	311.292	302.226	317.499	+ 15.273
Oktober	308.518	287.565	332.380	333.737	326.791	- 6.946
November	280.188	236.184	272.722	314.918	282.556	- 32.362
Dezember	223.693	165.528	213.647	205.807	219.565	+ 13.758
Stundenschnitt	403	351	349	422	425	+ 3
Täglicher Durchschnitt	9.674	8.415	8.374	10.116	10.207	+ 91
Wöchentlicher Durchschnitt	67.719	58.904	58.620	70.813	71.447	+ 634
Monatlicher Durchschnitt	294.255	256.655	254.719	307.701	310.028	+ 2.327

Quelle: Stadt Freiburg, Garten und Tiefbauamt

## 5.2.2 Fahrradverkehr auf dem FR1 Dreisam/Otto-Wels-Straße in Freiburg seit 2018

Fahrten	Jahr						Änderung zum Vorjahr
	2018	2019	2020	2021	2022	2023	
<b>Insgesamt</b>	<b>2.710.305</b>	<b>2.507.586</b>	<b>2.458.973</b>	<b>2.343.945</b>	<b>2.652.770</b>	<b>2.675.823</b>	<b>+ 23.053</b>
nach Tagen							
Montag	420.361	387.912	376.429	359.957	415.549	417.235	+ 1.686
Dienstag	454.798	428.262	398.726	381.442	455.608	448.172	- 7.436
Mittwoch	443.277	415.482	406.484	381.157	444.152	450.421	+ 6.269
Donnerstag	425.894	399.361	395.931	376.534	422.552	441.560	+ 19.008
Freitag	416.440	376.017	376.467	372.248	389.009	395.422	+ 6.413
Samstag	313.749	294.923	286.612	268.046	291.980	293.463	+ 1.483
Sonntag	235.786	205.629	218.324	204.561	233.920	229.550	- 4.370
nach Monaten							
Januar	164.791	147.734	183.058	84.270	149.756	174.718	+ 24.962
Februar	133.675	174.578	158.434	121.521	165.151	169.859	+ 4.708
März	153.793	181.992	154.493	171.912	228.746	210.830	- 17.916
April	290.393	203.658	175.225	187.711	206.820	204.827	- 1.993
Mai	267.476	245.523	220.052	194.398	299.476	263.285	- 36.191
Juni	325.828	246.502	236.504	273.847	244.788	293.300	+ 48.512
Juli	332.175	312.398	316.385	293.161	318.942	317.983	- 959
August	212.901	205.722	220.919	198.692	216.473	210.470	- 6.003
September	235.679	220.632	253.959	249.551	219.475	255.807	+ 36.332
Oktober	252.888	222.433	218.548	237.514	251.122	239.797	- 11.325
November	202.765	194.555	196.072	186.008	220.749	183.142	- 37.607
Dezember	137.941	151.859	125.324	145.360	131.272	151.805	+ 20.533
Stundenschnitt	309	286	280	268	303	306	+ 3
Täglicher Durchschnitt	7.425	6.870	6.719	6.422	7.268	7.341	+ 73
Wöchentlicher Durchschnitt	51.978	48.091	47.030	44.952	50.875	51.388	+ 513
Monatlicher Durchschnitt	225.859	208.966	204.914	195.329	221.064	222.985	+ 1.921

Quelle: Stadt Freiburg, Garten und Tiefbauamt

## 5.2.3 Fahrradverkehr auf dem FR2 Güterbahnhof/Ferdinand-Weiß-Straße seit 2018

Fahrten	Jahr						Änderung zum Vorjahr
	2018	2019	2020 <sup>1)</sup>	2021	2022	2023	
<b>Insgesamt</b>	<b>815.699</b>	<b>870.060</b>	<b>597.195</b>	<b>932.006</b>	<b>1.179.985</b>	<b>1.328.653</b>	<b>+ 148.668</b>
nach Tagen							
Montag	133.410	142.751	95.797	148.349	188.847	214.597	+ 25.750
Dienstag	139.879	151.928	99.290	158.618	208.292	226.950	+ 18.658
Mittwoch	139.799	148.861	102.762	160.173	204.410	232.901	+ 28.491
Donnerstag	133.712	144.842	100.565	155.194	194.785	228.738	+ 33.953
Freitag	126.910	134.378	91.153	145.622	174.775	195.065	+ 20.290
Samstag	74.651	79.287	57.844	89.240	112.790	124.595	+ 11.805
Sonntag	67.338	68.013	49.784	74.810	96.086	105.807	+ 9.721
nach Monaten							
Januar	49.126	52.420	63.971	36.985	69.420	87.265	+ 17.845
Februar	42.202	63.995	57.732	50.286	74.010	84.626	+ 10.616
März	49.249	73.029	62.715	70.786	94.305	105.967	+ 11.662
April	75.470	78.752	69.448	73.067	87.803	100.086	+ 12.283
Mai	72.960	90.981	10.646	72.313	125.156	127.055	+ 1.899
Juni	87.375	80.530	5.252	79.196	104.044	142.921	+ 38.877
Juli	93.848	106.917	7.116	107.356	133.426	152.053	+ 18.627
August	74.279	80.439	43.850	85.803	101.635	106.763	+ 5.128
September	78.192	87.456	81.465	109.728	105.415	128.777	+ 23.362
Oktober	80.527	82.706	76.755	101.350	114.614	122.372	+ 7.758
November	66.120	33.890	70.695	80.887	104.627	98.032	- 6.595
Dezember	46.351	38.945	47.550	64.249	65.530	72.736	+ 7.206
Stundenschnitt	93	99	68	106	135	152	+ 17
Täglicher Durchschnitt	2.235	2.384	1.632	2.553	3.233	3.645	+ 412
Wöchentlicher Durchschnitt	15.644	16.686	11.422	17.874	22.630	25.516	+ 2.886
Monatlicher Durchschnitt	67.975	72.505	49.766	77.667	98.332	110.721	+ 12.389

Quelle: Stadt Freiburg, Garten und Tiefbauamt

<sup>1)</sup> Niedrigere Werte von Mai-August aufgrund von Bauarbeiten.

## 5.2.4 Fahrradverkehr auf dem FR3 Eschholzstraße/Egonstraße seit 2018

Fahrten	Jahr						Änderung zum Vorjahr
	2018	2019	2020	2021	2022	2023	
<b>Insgesamt</b>	<b>1.050.292</b>	<b>1.061.501</b>	<b>1.001.329</b>	<b>955.572</b>	<b>1.179.340</b>	<b>1.180.990</b>	<b>+ 1.650</b>
nach Tagen							
Montag	167.766	169.393	154.326	147.959	180.099	181.979	+ 1.880
Dienstag	174.655	181.930	164.496	157.034	198.238	193.722	- 4.516
Mittwoch	177.893	178.367	168.120	156.902	200.218	201.815	+ 1.597
Donnerstag	171.779	174.180	162.146	157.872	190.795	197.671	+ 6.876
Freitag	161.884	161.574	153.107	149.974	176.861	176.238	- 623
Samstag	106.922	108.706	110.011	102.683	131.304	127.198	- 4.106
Sonntag	89.393	87.351	89.123	83.148	101.825	102.367	+ 542
nach Monaten							
Januar	71.496	70.610	87.712	43.992	74.215	82.731	+ 8.516
Februar	60.456	74.292	74.921	53.520	75.206	79.487	+ 4.281
März	65.499	75.348	70.124	72.652	100.760	98.159	- 2.601
April	98.370	80.226	75.186	73.405	93.023	90.117	- 2.906
Mai	96.618	99.404	94.694	74.470	125.797	111.683	- 14.114
Juni	113.158	93.468	97.894	97.957	103.272	122.779	+ 19.507
Juli	113.097	119.207	114.807	103.067	119.493	122.952	+ 3.459
August	84.830	85.788	80.744	78.196	92.706	89.690	- 3.016
September	90.811	94.057	89.225	93.244	97.987	108.393	+ 10.406
Oktober	103.586	103.249	87.104	104.239	117.812	113.184	- 4.628
November	89.527	94.506	74.458	89.809	110.251	92.837	- 17.414
Dezember	62.844	71.346	54.460	71.021	68.818	68.978	+ 160
Stundenschnitt	120	121	114	109	135	135	-
Täglicher Durchschnitt	2.878	2.908	2.736	2.618	3.231	3.240	+ 9
Wöchentlicher Durchschnitt	20.143	20.358	19.151	18.326	22.617	22.680	+ 63
Monatlicher Durchschnitt	87.524	88.458	83.444	79.631	98.278	98.416	+ 138

Quelle: Stadt Freiburg, Garten und Tiefbauamt

5.3 Kraftfahrzeuge

5.3.1 Kraftfahrzeugbestand in Freiburg seit 2018

Fahrzeugart	Jahr						Änderung zum Vorjahr
	2018	2019	2020	2021	2022	2023	
2-, 3-rädrige und leichte 4-rädrige Kfz	8.308	8.404	8.636	8.916	9.041	9.126	+ 85
Personenkraftwagen	90.889	91.783	91.751	93.736	93.422	93.533	+ 111
Kraftomnibusse	376	362	330	365	368	376	+ 8
Lastkraftwagen	6.505	6.724	6.857	7.051	7.083	7.327	+ 244
Zugmaschinen	1.301	1.307	1.311	1.338	1.378	1.377	- 1
Selbstfahrende Arbeitsmaschinen	921	972	1.010	1.084	1.114	1.181	+ 67
Anhänger	7.925	7.959	8.070	8.161	8.220	8.227	+ 7
Sonstige Kraftfahrzeuge	965	953	990	1.042	1.052	1.056	+ 4
<b>Insgesamt</b>	<b>117.190</b>	<b>118.464</b>	<b>118.955</b>	<b>121.693</b>	<b>121.678</b>	<b>122.203</b>	<b>+ 525</b>

Quelle: Stadt Freiburg, Amt für Bürgerservice und Informationsmanagement (Statistische Aufbereitung des Kfz-Registers)

5.3.2 Zulassungen und Neuzulassungen von Pkw in Freiburg seit 2017 nach ausgewählten Merkmalen

Nachweisung	Jahr							Änderung zum Vorjahr
	2017	2018	2019	2020	2021	2022	2023	
Bestand	89.856	90.889	91.783	91.751	93.736	93.422	93.533	+ 111
Zulassungen in der Gemeinde	19.214	18.522	17.925	18.139	17.058	15.070	15.931	+ 861
davon Neuzulassungen („Neuwagen“)	5.821	5.573	5.672	5.040	4.648	4.293	4.705	+ 412
keine natürlicher Halter	3.353	2.980	3.138	2.861	2.730	2.600	3.048	+ 448
männlich	1.598	1.706	1.710	1.496	1.304	1.224	1.169	- 55
weiblich	870	887	824	683	614	469	488	+ 19
unter 25 Jahre	56	57	72	75	46	42	41	- 1
25 bis unter 35 Jahre	329	358	321	303	274	207	206	- 1
35 bis unter 50 Jahre	675	662	710	573	511	495	442	- 53
50 bis unter 65 Jahre	902	975	931	827	696	656	610	- 46
65 Jahre und älter	506	541	500	401	391	293	358	+ 65

Quelle: Stadt Freiburg, Amt für Bürgerservice und Informationsmanagement (Statistische Aufbereitung des Kfz-Registers)

## 5.3.3 Personenkraftwagen in Freiburg seit 2017 nach Altersgruppen und Geschlecht des/der Halter\_in

Fahrzeughalter	Jahr							Änderung zum Vorjahr
	2017	2018	2019	2020	2021	2022	2023	
<b>Männlich</b>	<b>47.576</b>	<b>47.959</b>	<b>48.098</b>	<b>48.195</b>	<b>49.110</b>	<b>48.639</b>	<b>48.458</b>	<b>- 181</b>
unter 25 Jahre	997	1.003	1.102	1.071	1.140	1.046	971	- 75
25 bis unter 35 Jahre	5.773	5.821	5.832	5.820	5.932	5.812	5.591	- 221
35 bis unter 50 Jahre	12.467	12.354	12.217	12.004	12.140	11.956	12.081	+ 125
50 bis unter 65 Jahre	16.604	16.765	16.805	16.866	16.865	16.554	16.217	- 337
65 Jahre und älter	11.724	12.005	12.128	12.422	13.024	13.263	13.589	+ 326
<b>Weiblich</b>	<b>29.804</b>	<b>30.201</b>	<b>30.461</b>	<b>30.688</b>	<b>31.331</b>	<b>31.157</b>	<b>31.193</b>	<b>+ 36</b>
unter 25 Jahre	702	716	682	744	771	730	667	- 63
25 bis unter 35 Jahre	4.322	4.320	4.335	4.236	4.401	4.230	4.115	- 115
35 bis unter 50 Jahre	8.005	7.908	7.785	7.764	7.728	7.655	7.696	+ 41
50 bis unter 65 Jahre	10.215	10.423	10.601	10.592	10.749	10.608	10.447	- 161
65 Jahre und älter	6.558	6.832	7.056	7.350	7.681	7.933	8.267	+ 334
Halter_in ist keine natürliche Person <sup>1)</sup>	12.476	12.729	13.224	12.868	13.295	13.626	13.882	+ 256
<b>Insgesamt</b>	<b>89.856</b>	<b>90.889</b>	<b>91.783</b>	<b>91.751</b>	<b>93.736</b>	<b>93.422</b>	<b>93.533</b>	<b>+ 111</b>

Quelle: Stadt Freiburg, Amt für Bürgerservice und Informationsmanagement (Statistische Aufbereitung des Kfz-Registers)

<sup>1)</sup> Einschließlich Personen ohne Altersangabe.

## 5.3.4 Personenkraftwagen in Freiburg seit 2017 nach Kraftstoffarten

Pkw	Jahr							Änderung zum Vorjahr
	2017	2018	2019	2020	2021	2022	2023	
Benzin	55.628	56.998	57.713	57.120	57.089	55.867	54.836	- 1.031
Diesel	32.616	31.967	31.465	30.900	30.972	29.980	29.357	- 623
Elektro	207	315	478	901	1.642	2.469	3.288	+ 819
Gas (auch kombiniert mit anderen Kraftstoffarten)	780	780	788	735	718	710	705	- 5
Hybrid (Elektro kombiniert mit anderen Kraftstoffarten)	605	813	1.316	2.068	3.286	4.367	5.319	+ 952
Sonstige	18	14	21	25	27	27	26	- 1
Keine Angabe/Unbekannt	2	2	2	2	2	2	2	-
<b>Insgesamt</b>	<b>89.856</b>	<b>90.889</b>	<b>91.783</b>	<b>91.751</b>	<b>93.736</b>	<b>93.422</b>	<b>93.533</b>	<b>+ 111</b>

Quelle: Stadt Freiburg, Amt für Bürgerservice und Informationsmanagement (Statistische Aufbereitung des Kfz-Registers)



5.3.5 Personenkraftwagen in Freiburg seit 2017 nach Herstellern

Hersteller	Jahr							Änderung zum Vorjahr
	2017	2018	2019	2020	2021	2022	2023	
BMW	7.177	7.360	7.463	7.521	7.716	7.589	7.408	- 181
Mercedes-Benz	8.553	8.902	9.191	9.446	9.865	10.082	10.311	+ 229
Opel	6.265	5.941	5.437	5.051	4.725	4.483	4.216	- 267
Audi	5.591	5.537	5.544	5.403	5.381	5.304	5.355	+ 51
Volkswagen	21.650	21.773	21.779	21.711	22.128	22.137	22.060	- 77
Citroen	1.666	1.638	1.595	1.547	1.583	1.575	1.525	- 50
Peugeot	3.894	3.746	3.601	3.370	3.248	3.000	2.757	- 243
Renault	4.072	4.033	4.009	3.925	3.987	3.940	3.889	- 51
Fiat	2.680	2.532	2.325	2.201	2.167	2.046	1.946	- 100
Suzuki	534	530	543	555	574	555	567	+ 12
Toyota	3.402	3.390	3.421	3.408	3.454	3.444	3.409	- 35
Nissan	898	967	986	960	954	908	883	- 25
Ford	6.086	6.223	6.460	6.418	6.593	6.465	6.472	+ 7
Chrysler	2.486	2.384	2.266	2.159	2.046	1.979	1.902	- 77
Skoda	3.302	3.660	3.986	4.226	4.550	4.695	5.038	+ 343
Volvo	1.380	1.291	1.326	1.320	1.323	1.278	1.273	- 5
Seat	876	938	1.044	1.145	1.273	1.343	1.403	+ 60
Dacia	778	896	975	1.033	1.085	1.115	1.201	+ 86
Kia Motors	886	1.025	1.038	1.092	1.142	1.097	1.064	- 33
Hyundai	1.218	1.313	1.414	1.540	1.670	1.744	1.806	+ 62
sonstige Kfz	6.462	6.810	7.380	7.720	8.272	8.643	9.048	+ 405
<b>Insgesamt</b>	<b>89.856</b>	<b>90.889</b>	<b>91.783</b>	<b>91.751</b>	<b>93.736</b>	<b>93.422</b>	<b>93.533</b>	<b>+ 111</b>

Quelle: Stadt Freiburg, Amt für Bürgerservice und Informationsmanagement (Statistische Aufbereitung des Kfz-Registers)

5.3.6 Personenkraftwagen in Freiburg seit 2017 nach ausgewählten Indikatoren

Indikatoren	Jahr							Änderung zum Vorjahr
	2017	2018	2019	2020	2021	2022	2023	
Pkw pro Person <sup>1)</sup>	0,4	0,4	0,4	0,4	0,4	0,4	0,4	-
Pkw pro 1000 EW <sup>1)</sup>	409	411	412	415	422	411	408	- 3
Pkw pro Haushalt <sup>1)</sup>	0,6	0,6	0,6	0,6	0,6	0,6	0,6	-
Durchschnittlicher Hubraum (in ccm)	1.748,2	1.738,8	1.729,3	1.721,2	1.709,2	1.696,3	1.687,8	- 8,5
Durchschnittliche Motorleistung in KW	90,3	91,7	93,2	94,3	95,2	95,8	96,6	+ 0,8
Durchschnittliches Gesamtgewicht in kg	1.865,1	1.874,4	1.887,5	1.900,0	1.913,0	1.923,2	1.935,3	+ 12,1
Durchschnittliches Fahrgeräusch in db(A)	71,7	71,6	71,5	71,4	71,2	71,1	70,9	- 0,2
Durchschnittliche Emissionsklasse	4,1	4,3	4,4	4,5	4,6	4,6	4,7	+ 0,1
Anteil Elektroautos an allen Pkw	0,1	0,2	0,2	0,5	1,0	1,6	2,0	+ 0,4
Anteil Elektro-, Hybrid- und Wasserstoffautos an allen Pkw	0,7	0,9	1,3	2,0	3,2	4,5	5,6	+ 1,1
Durchschnittliches Jahr der Erstzulassung	2006	2007	2008	2009	2010	2010	2011	X
Neuwagenanteil	3,2%	3,3%	3,4%	2,8%	2,4%	2,1%	2,1%	-

Quelle: Stadt Freiburg, Amt für Bürgerservice und Informationsmanagement (Statistische Aufbereitung des Kfz-Registers)

<sup>1)</sup> Nur natürliche Halte.

## 5.3.7 Personenkraftwagen in den Freiburger Stadtbezirken seit 2017

Stadtbezirk		Jahr							Änderung zum Vorjahr
		2017	2018	2019	2020	2021	2022	2023	
Altstadt-Mitte	111	1.798	1.820	1.838	1.874	1.947	2.008	1.984	- 24
Altstadt-Ring	112	1.757	1.777	1.764	1.767	1.802	1.766	1.807	+ 41
Neuburg	120	1.758	1.782	1.771	1.785	1.815	1.784	1.794	+ 10
Herdern-Süd	211	2.246	2.270	2.325	2.343	2.372	2.365	2.360	- 5
Herdern-Nord	212	2.287	2.312	2.373	2.415	2.336	2.296	2.279	- 17
Zähringen	220	3.619	3.607	3.603	3.630	3.734	3.724	3.717	- 7
Brühl-Güterbahnhof	231	2.493	2.637	2.733	2.824	3.056	3.121	3.228	+ 107
Brühl-Industriegebiet	232	3.234	3.306	3.505	3.383	3.589	3.660	3.953	+ 293
Brühl-Beurbarung	233	722	713	735	705	721	692	704	+ 12
Hochdorf	240	3.436	3.517	3.547	3.493	3.473	3.488	3.454	- 34
Waldsee	310	1.971	1.993	2.001	2.019	2.027	1.994	1.949	- 45
Littenweiler	320	2.725	2.741	2.754	2.777	2.845	2.836	2.824	- 12
Ebnet	330	1.172	1.179	1.201	1.210	1.214	1.239	1.306	+ 67
Kappel	340	1.259	1.284	1.286	1.284	1.308	1.283	1.284	+ 1
Oberau	410	2.233	2.232	2.254	2.266	2.305	2.246	2.187	- 59
Oberwiehre	421	2.391	2.353	2.405	2.391	2.423	2.395	2.345	- 50
Mittelwiehre	422	1.767	1.795	1.775	1.813	1.859	1.817	1.750	- 67
Unterwiehre-Nord	423	2.406	2.472	2.424	2.390	2.467	2.443	2.425	- 18
Unterwiehre-Süd	424	3.237	3.284	3.315	3.292	3.327	3.281	3.068	- 213
Günterstal	430	897	898	879	874	883	890	892	+ 2
Stühlinger-Eschholz	512	1.816	1.906	1.907	1.882	1.895	1.780	1.733	- 47
Alt-Stühlinger	513	2.475	2.466	2.473	2.426	2.460	2.413	2.374	- 39
Mooswald-West	521	1.695	1.709	1.724	1.728	1.769	1.770	1.760	- 10
Mooswald-Ost	522	1.596	1.637	1.658	1.656	1.709	1.767	1.814	+ 47
Betzenhausen-Bischofslinde	531	2.600	2.605	2.546	2.526	2.603	2.559	2.561	+ 2
Alt-Betzenhausen	532	2.076	2.085	2.073	2.064	2.090	2.054	2.025	- 29
Landwasser	540	2.551	2.536	2.527	2.546	2.554	2.550	2.502	- 48
Lehen	550	1.352	1.371	1.376	1.340	1.356	1.360	1.400	+ 40
Waltershofen	560	1.251	1.270	1.281	1.261	1.297	1.280	1.285	+ 5
Mundenhof	570	22	23	24	20	23	29	30	+ 1
Haslach-Egerten	611	2.085	2.190	2.330	2.412	2.507	2.495	2.505	+ 10
Haslach-Gartenstadt	612	2.776	2.807	2.794	2.824	2.903	2.869	2.849	- 20
Haslach-Schildacker	613	541	548	557	542	668	762	823	+ 61
Haslach-Haid	614	2.114	2.095	2.177	2.084	2.145	2.222	2.173	- 49
St. Georgen-Nord	621	6.397	6.459	6.537	6.505	6.554	6.586	6.631	+ 45
St. Georgen-Süd	622	1.083	1.102	1.094	1.103	1.106	1.121	1.104	- 17
Opfingen	630	2.432	2.453	2.498	2.569	2.605	2.563	2.607	+ 44
Tiengen	640	1.940	1.993	1.975	1.997	2.018	2.031	2.063	+ 32
Munzingen	650	1.575	1.586	1.633	1.637	1.671	1.682	1.686	+ 4
Weingarten	660	3.286	3.275	3.343	3.312	3.386	3.322	3.437	+ 115
Rieselfeld	670	3.551	3.565	3.545	3.547	3.623	3.584	3.584	-
Vauban	680	1.183	1.197	1.191	1.208	1.246	1.253	1.221	- 32
nicht zuordenbar		51	39	32	27	45	42	56	+ 14
<b>Freiburg insgesamt</b>		<b>89.856</b>	<b>90.889</b>	<b>91.783</b>	<b>91.751</b>	<b>93.736</b>	<b>93.422</b>	<b>93.533</b>	<b>+ 111</b>

Quelle: Stadt Freiburg, Amt für Bürgerservice und Informationsmanagement (Statistische Aufbereitung des Kfz-Registers)

## 5.3.8 Erstzulassungen von Pkw (nur natürliche Halter\_innen) in den Freiburger Stadtbezirken seit 2017

Stadtbezirk		Jahr						Änderung zum Vorjahr	
		2017	2018	2019	2020	2021	2022		2023
Altstadt-Mitte	111	48	60	49	46	52	69	48	- 21
Altstadt-Ring	112	49	68	44	45	36	31	45	+ 14
Neuburg	120	52	62	67	59	51	36	24	- 12
Herdern-Süd	211	77	86	83	60	67	44	49	+ 5
Herdern-Nord	212	55	69	79	81	57	50	68	+ 18
Zähringen	220	94	103	111	87	75	84	76	- 8
Brühl-Güterbahnhof	231	77	85	87	83	78	70	64	- 6
Brühl-Industriegebiet	232	23	19	35	27	23	17	22	+ 5
Brühl-Beurbarung	233	15	15	16	12	6	2	8	+ 6
Hochdorf	240	89	106	105	66	79	70	61	- 9
Waldsee	310	56	75	65	77	46	40	45	+ 5
Littenweiler	320	92	93	92	81	62	54	62	+ 8
Ebnet	330	50	38	36	41	25	33	29	- 4
Kappel	340	51	55	45	39	33	29	24	- 5
Oberau	410	57	70	77	61	52	44	47	+ 3
Oberwiehre	421	64	75	70	64	40	33	43	+ 10
Mittelwiehre	422	55	49	57	41	48	35	28	- 7
Unterviehre-Nord	423	50	51	48	40	47	39	29	- 10
Unterviehre-Süd	424	77	83	89	68	82	60	55	- 5
Günterstal	430	42	30	25	29	26	21	16	- 5
Stühlinger-Eschholz	512	51	51	57	45	40	32	30	- 2
Alt-Stühlinger	513	62	51	52	52	41	36	30	- 6
Mooswald-West	521	58	60	51	43	32	41	23	- 18
Mooswald-Ost	522	47	40	53	35	35	35	35	-
Betzenhausen-Bischofslinde	531	75	68	51	45	47	37	33	- 4
Alt-Betzenhausen	532	70	52	59	56	58	39	40	+ 1
Landwasser	540	63	82	62	51	37	29	28	- 1
Lehen	550	38	36	37	21	26	21	20	- 1
Waltershofen	560	38	33	32	28	21	28	30	+ 2
Mundenhof	570	3	-	-	1	1	1	-	- 1
Haslach-Egerten	611	48	59	57	47	46	33	38	+ 5
Haslach-Gartenstadt	612	70	77	66	67	54	45	44	- 1
Haslach-Schildacker	613	11	9	9	10	9	9	5	- 4
Haslach-Haid	614	48	54	55	46	34	29	35	+ 6
St. Georgen-Nord	621	171	148	161	122	116	105	92	- 13
St. Georgen-Süd	622	35	45	26	30	20	30	31	+ 1
Opfingen	630	68	85	81	63	54	54	59	+ 5
Tiengen	640	51	60	68	51	37	56	46	- 10
Munzingen	650	45	48	45	51	40	22	48	+ 26
Weingarten	660	60	83	71	72	44	33	46	+ 13
Rieselfeld	670	138	126	119	103	95	82	75	- 7
Vauban	680	38	30	38	28	37	29	23	- 6
nicht zuordenbar		7	4	4	5	9	6	3	- 3
<b>Freiburg insgesamt</b>		<b>2.468</b>	<b>2.593</b>	<b>2.534</b>	<b>2.179</b>	<b>1.918</b>	<b>1.693</b>	<b>1.657</b>	<b>- 36</b>

Quelle: Stadt Freiburg, Amt für Bürgerservice und Informationsmanagement (Statistische Aufbereitung des Kfz-Registers)

## 5.3.9 Personenkraftwagen in den Freiburger Stadtbezirken am 31.12.2023 nach Kraftstoffart

Stadtbezirk	Benzin	Diesel	Elektro	Hybrid (Elektro kombiniert mit Kraftstoffen)	Sonstige / Unbekannt	Insgesamt	
Altstadt-Mitte	111	964	581	245	187	7	1.984
Altstadt-Ring	112	908	621	138	114	26	1.807
Neuburg	120	1.121	524	39	98	12	1.794
Herdern-Süd	211	1.479	691	59	106	25	2.360
Herdern-Nord	212	1.476	621	78	88	16	2.279
Zähringen	220	2.389	1.056	88	158	26	3.717
Brühl-Güterbahnhof	231	1.985	813	157	250	23	3.228
Brühl-Industriegebiet	232	718	2.266	307	637	25	3.953
Brühl-Beurbarung	233	466	217	5	12	4	704
Hochdorf	240	1.892	1.138	160	253	11	3.454
Waldsee	310	1.148	643	62	79	17	1.949
Littenweiler	320	1.824	795	78	110	17	2.824
Ebnet	330	806	396	37	60	7	1.306
Kappel	340	805	383	38	52	6	1.284
Oberau	410	1.392	625	56	86	28	2.187
Oberwiehre	421	1.467	732	48	81	17	2.345
Mittelwiehre	422	1.047	552	68	75	8	1.750
Unterviehre-Nord	423	1.131	835	145	294	20	2.425
Unterviehre-Süd	424	1.813	973	108	148	26	3.068
Günterstal	430	539	275	30	41	7	892
Stühlinger-Eschholz	512	1.150	484	28	54	17	1.733
Alt-Stühlinger	513	1.508	735	36	69	26	2.374
Mooswald-West	521	1.171	464	47	66	12	1.760
Mooswald-Ost	522	1.119	522	77	85	11	1.814
Betzenhausen-Bischofslinde	531	1.682	698	37	123	21	2.561
Alt-Betzenhausen	532	1.378	494	59	81	13	2.025
Landwasser	540	1.651	746	15	75	15	2.502
Lehen	550	829	451	49	67	4	1.400
Waltershofen	560	787	390	53	45	10	1.285
Mundenhof	570	19	7	1	3	-	30
Haslach-Egerten	611	1.642	719	33	76	35	2.505
Haslach-Gartenstadt	612	1.813	848	59	103	26	2.849
Haslach-Schildacker	613	453	271	36	50	13	823
Haslach-Haid	614	1.228	617	105	210	13	2.173
St. Georgen-Nord	621	3.358	2.221	283	714	55	6.631
St. Georgen-Süd	622	712	310	38	37	7	1.104
Opfingen	630	1.591	798	102	100	16	2.607
Tiengen	640	1.315	608	50	81	9	2.063
Munzingen	650	1.045	505	58	63	15	1.686
Weingarten	660	2.177	1.107	26	106	21	3.437
Rieselfeld	670	2.188	1.130	94	137	35	3.584
Vauban	680	621	475	54	40	31	1.221
nicht zuordenbar	29	20	2	5	-	56	
<b>Insgesamt</b>	<b>54.836</b>	<b>29.357</b>	<b>3.288</b>	<b>5.319</b>	<b>733</b>	<b>93.533</b>	

Quelle: Stadt Freiburg, Amt für Bürgerservice und Informationsmanagement (Statistische Aufbereitung des Kfz-Registers)

5.3.10 Personenkraftwagen in den Freiburger Stadtbezirken am 31.12.2023 nach Herstellern (Top 10)

Stadtbezirk	BMW	Mercedes-Benz	Opel	Audi	VW	Peugeot	Renault	Toyota	Ford	Skoda	Sonstige	
Altstadt-Mitte	111	185	327	45	108	548	32	67	51	103	104	414
Altstadt-Ring	112	171	251	51	90	445	51	64	75	73	76	460
Neuburg	120	180	180	63	119	507	42	62	60	83	73	425
Herdern-Süd	211	232	264	80	158	580	67	85	56	111	92	635
Herdern-Nord	212	214	264	104	135	600	52	76	60	114	96	564
Zähringen	220	326	424	173	222	851	102	121	164	201	147	986
Brühl-Güterbahnhof	231	281	350	160	223	655	81	121	112	290	158	797
Brühl-Industriegebiet	232	242	397	56	227	674	125	137	47	622	753	673
Brühl-Beurbarung	233	62	65	50	35	160	25	28	25	60	25	169
Hochdorf	240	279	389	147	213	707	130	132	103	286	236	832
Waldsee	310	112	175	68	95	573	53	110	57	142	105	459
Littenweiler	320	205	264	123	155	755	72	153	106	159	132	700
Ebnet	330	111	107	38	62	366	46	81	50	73	62	310
Kappel	340	84	82	76	64	362	25	73	47	91	67	313
Oberau	410	180	190	93	103	566	76	121	73	145	127	513
Oberwiehre	421	184	199	90	107	660	65	111	87	120	114	608
Mittelwiehre	422	163	166	59	105	513	33	80	62	71	80	418
Unterviehre-Nord	423	238	439	73	159	584	50	92	50	83	160	497
Unterviehre-Süd	424	285	373	101	189	757	89	115	99	138	153	769
Günterstal	430	90	129	28	49	203	23	34	25	27	47	237
Stühlinger-Eschholz	512	108	151	110	94	461	49	87	62	122	83	406
Alt-Stühlinger	513	166	224	147	133	547	91	109	87	160	125	585
Mooswald-West	521	132	181	95	75	432	51	79	65	136	59	455
Mooswald-Ost	522	145	216	91	106	400	50	79	59	158	78	432
Betzenhausen-Bischofslinde	531	179	214	137	154	555	97	96	123	239	118	649
Alt-Betzenhausen	532	179	218	89	126	453	59	71	93	132	97	508
Landwasser	540	173	263	151	148	540	88	110	125	211	72	621
Lehen	550	89	167	46	63	402	60	68	44	98	65	298
Waltershofen	560	109	118	64	81	297	33	52	41	145	62	283
Mundenhof	570	3	2	1	-	4	1	2	2	2	4	9
Haslach-Egerten	611	152	218	155	134	613	56	135	115	206	104	617
Haslach-Gartenstadt	612	214	283	180	156	582	101	124	104	222	129	754
Haslach-Schildacker	613	43	97	30	60	259	10	25	16	45	48	190
Haslach-Haid	614	130	406	105	93	418	48	76	121	156	101	519
St. Georgen-Nord	621	541	813	274	436	1.359	214	249	285	402	412	1.646
St. Georgen-Süd	622	91	130	45	55	290	29	41	55	38	43	287
Opfingen	630	184	306	151	144	595	72	107	101	169	127	651
Tiengen	640	156	206	93	133	480	74	95	79	135	71	541
Munzingen	650	149	192	100	101	355	51	83	58	137	56	404
Weingarten	660	273	408	249	189	686	120	136	154	252	140	830
Rieselfeld	670	300	357	156	201	859	126	150	162	238	163	872
Vauban	680	61	99	67	53	395	34	52	46	74	71	269
nicht zuordenbar	7	7	2	2	12	4	-	3	3	3	3	13
<b>Freiburg insgesamt</b>	<b>7.408</b>	<b>10.311</b>	<b>4.216</b>	<b>5.355</b>	<b>22.060</b>	<b>2.757</b>	<b>3.889</b>	<b>3.409</b>	<b>6.472</b>	<b>5.038</b>	<b>22.618</b>	

Quelle: Stadt Freiburg, Amt für Bürgerservice und Informationsmanagement (Statistische Aufbereitung des Kfz-Registers)

## 5.3.11 Personenkraftwagen in den Freiburger Stadtbezirken am 31.12.2023 nach ausgewählten Indikatoren

Stadtbezirk	Pkw pro Person	Pkw pro Haushalt	Durchschnittlicher Hubraum (in ccm)	Durchschnittliche Motorleistung in KW	Durchschnittliches Gesamtgewicht in kg	Durchschnittliches Fahrgeräusch in db(A)	Anteil Elektroautos an allen Pkw	
Altstadt-Mitte	111	0,3	0,4	1.775,3	108,4	1.962	70,0	6,4%
Altstadt-Ring	112	0,3	0,4	1.745,4	103,5	1.987	71,0	2,9%
Neuburg	120	0,3	0,4	1.743,5	100,6	1.924	70,7	1,4%
Herdern-Süd	211	0,4	0,6	1.828,6	106,3	1.976	70,8	1,9%
Herdern-Nord	212	0,4	0,6	1.734,0	102,0	1.948	70,7	3,2%
Zähringen	220	0,5	0,7	1.698,3	98,2	1.930	70,8	2,2%
Brühl-Güterbahnhof	231	0,3	0,5	1.626,1	94,3	1.868	70,8	1,5%
Brühl-Industriegebiet	232	0,3	0,5	1.992,0	113,7	2.120	70,4	2,3%
Brühl-Beurbarung	233	0,3	0,4	1.693,7	94,3	1.901	71,4	0,1%
Hochdorf	240	0,6	1,1	1.697,4	98,6	1.931	70,9	2,4%
Waldsee	310	0,4	0,6	1.671,6	94,8	1.988	71,0	2,6%
Littenweiler	320	0,4	0,6	1.659,4	94,7	1.941	70,8	2,2%
Ebnet	330	0,5	0,8	1.639,4	96,8	1.950	71,0	2,6%
Kappel	340	0,6	0,9	1.605,9	91,1	1.949	71,0	2,9%
Oberau	410	0,3	0,5	1.651,0	91,9	1.917	70,8	1,5%
Oberwiehre	421	0,4	0,6	1.696,2	93,6	1.962	70,8	1,5%
Mittelwiehre	422	0,4	0,6	1.744,9	100,3	1.980	70,9	1,9%
Untervehre-Nord	423	0,3	0,5	1.709,6	97,4	1.945	70,8	2,0%
Untervehre-Süd	424	0,4	0,6	1.782,8	102,9	1.972	70,9	2,5%
Günterstal	430	0,5	0,8	1.819,6	110,0	1.994	71,0	3,2%
Stühlinger-Eschholz	512	0,3	0,4	1.619,7	89,6	1.888	71,2	1,0%
Alt-Stühlinger	513	0,3	0,4	1.659,7	90,5	1.920	71,3	0,8%
Mooswald-West	521	0,5	0,8	1.647,4	94,4	1.924	70,9	2,4%
Mooswald-Ost	522	0,3	0,5	1.668,3	96,5	1.909	70,7	1,5%
Betzenhausen-Bischofslinde	531	0,3	0,4	1.624,4	91,2	1.876	71,0	1,1%
Alt-Betzenhausen	532	0,4	0,6	1.663,1	94,6	1.875	70,9	1,7%
Landwasser	540	0,4	0,7	1.689,7	95,7	1.899	71,2	0,3%
Lehen	550	0,5	0,9	1.699,8	98,9	1.944	70,8	2,7%
Waltershofen	560	0,7	1,2	1.658,0	97,0	1.952	71,1	3,7%
Mundenhof	570	0,6	1,2	1.584,0	87,9	1.931	71,2	4,8%
Haslach-Egerten	611	0,4	0,5	1.642,4	89,8	1.890	71,2	1,0%
Haslach-Gartenstadt	612	0,4	0,6	1.673,2	94,0	1.921	70,9	1,7%
Haslach-Schildacker	613	0,3	0,4	1.718,2	96,7	1.974	71,2	0,5%
Haslach-Haid	614	0,5	0,8	1.701,5	96,6	1.949	71,1	1,7%
St. Georgen-Nord	621	0,5	0,8	1.658,2	94,7	1.936	70,9	2,3%
St. Georgen-Süd	622	0,5	0,8	1.672,1	98,0	1.945	70,8	3,3%
Opfingen	630	0,7	1,1	1.672,6	96,9	1.933	71,1	2,5%
Tiengen	640	0,7	1,1	1.700,3	98,7	1.928	70,9	2,2%
Munzingen	650	0,7	1,2	1.700,3	97,6	1.938	71,0	3,1%
Weingarten	660	0,4	0,6	1.722,8	97,4	1.923	71,3	0,7%
Rieselfeld	670	0,5	0,8	1.636,5	95,6	1.954	70,8	2,3%
Vauban	680	0,3	0,4	1.632,8	90,0	2.041	71,0	3,8%
<b>Freiburg insgesamt</b>		<b>0,4</b>	<b>0,6</b>	<b>1.687,8</b>	<b>96,6</b>	<b>1.935</b>	<b>70,9</b>	<b>2,0%</b>

Quelle: Stadt Freiburg, Amt für Bürgerservice und Informationsmanagement (Statistische Aufbereitung des Kfz- und Melderegisters)

5.4 Verkehrsunfälle

5.4.1 Verkehrsunfälle mit Personenschaden in Freiburg seit 2018

Nachweisung							Änderung zum Vorjahr
	2018	2019	2020	2021	2022	2023	
<b>Verkehrsunfälle insgesamt</b>	<b>902</b>	<b>939</b>	<b>874</b>	<b>858</b>	<b>1.000</b>	<b>1.075</b>	<b>+ 75</b>
Unfall mit Getöteten	3	8	3	2	4	7	+ 3
Unfall mit Schwerverletzten	120	126	134	99	120	127	+ 7
Unfall mit Leichtverletzten	779	805	737	757	876	941	+ 65
<b>Art des Unfalls</b>							
Zusammenstoß mit anfahrendem / anhaltendem / ruhendem Fahrzeug	86	93	75	72	78	119	+ 41
Zusammenstoß mit vorausfahrendem / wartendem Fahrzeug	132	135	104	100	120	141	+ 21
Zusammenstoß mit seitlich in gleicher Richtung fahrendem Fahrzeug	80	79	79	87	122	113	- 9
Zusammenstoß mit entgegenkommendem Fahrzeug	39	40	53	37	60	63	+ 3
Zusammenstoß mit einbiegendem / kreuzendem Fahrzeug	277	294	248	227	245	267	+ 22
Zusammenstoß zwischen Fahrzeug und Fußgänger_innen	85	66	49	60	54	76	+ 22
Aufprall auf Fahrbahnhindernis	4	3	7	4	5	6	+ 1
Abkommen von Fahrbahn nach rechts	10	23	19	26	17	19	+ 2
Abkommen von Fahrbahn nach links	17	18	20	19	16	17	+ 1
Unfall anderer Art	172	188	220	226	283	254	- 29
<b>Typ des Unfalls</b>							
Fahrerunfall	166	174	106	101	103	97	- 6
Abbiegeunfall	117	132	115	104	124	143	+ 19
Einbiegen / Kreuzen-Unfall	233	234	211	214	221	236	+ 15
Überschreitenunfall	41	42	21	30	30	38	+ 8
Unfall durch ruhenden Verkehr	29	40	29	33	35	61	+ 26
Unfall im Längsverkehr	201	198	183	185	267	284	+ 17
sonstiger Unfall	115	119	209	191	220	216	- 4
<b>Lichtverhältnisse</b>							
Tageslicht	688	740	687	670	783	824	+ 41
Dämmerung	50	45	44	42	40	43	+ 3
Dunkelheit	164	154	143	146	177	208	+ 31

Quelle: destatis-Unfallatlas

## 5.4.2 Verkehrsunfälle mit Personenschaden in den Freiburger Stadtbezirken seit 2018

Stadtbezirk		Jahr					Änderung zum Vorjahr	
		2018	2019	2020	2021	2022		2023
Altstadt-Mitte	111	35	31	36	22	43	43	-
Altstadt-Ring	112	60	74	45	40	69	78	+ 9
Neuburg	120	41	26	28	30	33	36	+ 3
Herdern-Süd	211	29	21	26	15	24	22	- 2
Herdern-Nord	212	27	25	14	23	23	29	+ 6
Zähringen	220	13	16	32	16	22	17	- 5
Brühl-Güterbahnhof	231	40	38	37	32	43	39	- 4
Brühl-Industriegebiet	232	56	49	55	66	55	72	+ 17
Brühl-Beurbarung	233	11	6	12	11	8	8	-
Hochdorf	240	38	39	33	16	32	28	- 4
Waldsee	310	13	17	10	19	17	23	+ 6
Littenweiler	320	17	16	11	14	10	14	+ 4
Ebnet	330	7	2	4	3	4	4	-
Kappel	340	8	4	3	2	7	5	- 2
Oberau	410	25	26	12	20	29	32	+ 3
Oberwiehre	421	25	22	11	9	22	35	+ 13
Mittelwiehre	422	31	30	13	15	30	27	- 3
Unterwiehre-Nord	423	36	44	30	45	49	51	+ 2
Unterwiehre-Süd	424	31	33	46	36	42	46	+ 4
Günterstal	430	8	-	11	12	11	12	+ 1
Stühlinger-Eschholz	512	33	38	38	31	43	42	- 1
Alt-Stühlinger	513	34	37	37	32	35	38	+ 3
Mooswald-West	521	10	12	18	11	9	28	+ 19
Mooswald-Ost	522	29	15	21	21	25	25	-
Betzenhausen-Bischofslinde	531	18	23	15	14	23	24	+ 1
Alt-Betzenhausen	532	11	9	6	13	7	18	+ 11
Landwasser	540	6	10	9	12	14	12	- 2
Lehen	550	8	27	18	20	21	10	- 11
Waltershofen	560	1	2	4	7	2	1	- 1
Mundenhof	570	6	-	7	-	-	10	+ 8
Haslach-Egerten	611	22	25	33	27	31	30	- 1
Haslach-Gartenstadt	612	13	23	21	28	27	33	+ 6
Haslach-Schildacker	613	9	13	17	12	13	15	+ 2
Haslach-Haid	614	21	17	19	21	26	20	- 6
St. Georgen-Nord	621	57	63	52	68	61	74	+ 13
St. Georgen-Süd	622	1	4	1	2	3	-	- 3
Opfingen	630	4	13	5	12	8	11	+ 3
Tiengen	640	18	24	17	17	10	12	+ 2
Munzingen	650	2	5	9	12	8	1	- 7
Weingarten	660	22	20	26	26	37	28	- 9
Rieselfeld	670	19	20	22	15	18	13	- 5
Vauban	680	7	10	10	8	4	9	+ 5
<b>Freiburg insgesamt</b>		<b>902</b>	<b>939</b>	<b>874</b>	<b>858</b>	<b>1.000</b>	<b>1.075</b>	<b>+ 75</b>

Quelle: Stadt Freiburg, Amt für Bürgerservice und Informationsmanagement (Statistische Aufarbeitung des destatis-Unfallatlas)



# Bauen und Wohnen

6.1	Gebäude- und Wohnungsbestand .....	81
6.2	Bautätigkeit - Baugenehmigungen .....	86
6.3	Bautätigkeit - Baufertigstellungen .....	87
6.4	Bautätigkeit - Wohnungsbilanz .....	89
6.5	Wohnungsmarkt .....	90

## Gebäude und Wohnungen

Daten aus der Freiburger Statistischen Gebäude- und Wohnungsdatei. Neben den Daten aus den Erhebungsbögen der amtlichen Bautätigkeitserhebung speist sich die Gebäudedatei aus weiteren Quellen. So werden neu gebaute Gebäude als fertiggestellt betrachtet und in die Gebäudedatei eingetragen, wenn es im Melderegister Zuzüge in die jeweiligen Adressen gibt. Eine weitere Quelle sind die amtlichen Gebäude- und Wohnungszählungen. Ein Abgleich der im Zensus erhobenen Gebäude und Wohnungen mit der kommunalen Gebäudedatei führte zu einer Vielzahl von Korrekturen und Nachträgen. Weiterhin werden so genannte „Vor-Ort-Begehungen“ durchgeführt, um Unklarheiten auszuräumen.

## Nichtwohngebäude

Gebäude, in denen sich keine Wohnungen befinden (z.B. Lagerhalle, Schulgebäude, reines Bürogebäude). Aufgrund von Datenabgleichen mit dem Liegenschaftskataster ist bekannt, dass es ca. 20.000 Nichtwohngebäude gibt, zu denen die Statistik keine Daten hat. Dies sind jedoch überwiegend Garagen, Ställe und andere unbedeutende kleine Gebäude.

## Wohnungen

Gesamtheit der Räume, welche die Führung eines Haushalts ermöglichen, darunter stets eine Küche oder ein Raum mit fest installierter Kochgelegenheit; eine Wohnung hat grundsätzlich einen eigenen abschließbaren Zugang unmittelbar vom Freien, von einem Treppenhaus oder einem Vorraum, ferner Wasserversorgung, Ausguss und Toilette; Wohneinheiten in Wohnheimen gelten auch als Wohnung.

## Baugenehmigungen

Die Baugenehmigungsstatistik fällt im Baugenehmigungsverfahren an und ist eine bundeseinheitliche Erhebung der Statistischen Ämter des Bundes und der Länder. Bauherren sind verpflichtet, Angaben zum Bauvorhaben zu machen. Das Baurechtsamt leitet diese Erhebungsbögen über das Amt für Bürgerservice und Informationsmanagement, das sich die Statistikdaten abgreift, an das Statistische Landesamt weiter.

Neben den Daten des Statistischen Landesamts Baden-Württemberg erstellt das Baurechtsamt eine Genehmigungsstatistik nach anderen Kriterien direkt aus dem Fachverfahren. Diese Zahlen können voneinander abweichen. Darüber hinaus können sich die Zahlen der Genehmigungen aufgrund von nachgereichten Erhebungsbögen nachträglich ändern.

## Baufertigstellungen

Die Grundlage für die Berichterstattung der Baufertigstellungen bildet seit 2015 nicht mehr allein die amtliche Bautätigkeitserhebung des Statistischen Landesamtes, sondern die statistische Gebäudedatei der Stadt Freiburg. Korrekturen und Nachträge in der Gebäudedatei führen dazu, dass zukünftig die Zahlen vergangener Jahre in jedem neuen Berichtsjahr nachträglich korrigiert werden.

## Bauabgänge

Als Abgänge werden Gebäude bezeichnet, die abgerissen werden.

6.1 Gebäude- und Wohnungsbestand

6.1.1 Gebäude in den Freiburger Stadtbezirken am 31.12.2023 nach Gebäudeart

Stadtbezirk	Bewohnte Gebäude und Wohnheime		Nichtwohngebäude	Insgesamt
	Anzahl			
Altstadt-Mitte	111	656	131	787
Altstadt-Ring	112	444	115	559
Neuburg	120	494	99	593
Herdern-Süd	211	778	68	846
Herdern-Nord	212	942	41	983
Zähringen	220	1.339	80	1.419
Brühl-Güterbahnhof	231	511	114	625
Brühl-Industriegebiet	232	165	667	832
Brühl-Beurbarung	233	252	14	266
Hochdorf	240	1.063	147	1.210
Waldsee	310	1.065	72	1.137
Littenweiler	320	1.294	103	1.397
Ebnet	330	512	36	548
Kappel	340	672	26	698
Oberau	410	538	57	595
Oberwiehre	421	781	52	833
Mittelwiehre	422	578	52	630
Unterviehre-Nord	423	557	86	643
Unterviehre-Süd	424	919	138	1.057
Günterstal	430	453	28	481
Stühlinger-Eschholz	512	430	72	502
Alt-Stühlinger	513	663	68	731
Mooswald-West	521	1.055	47	1.102
Mooswald-Ost	522	542	101	643
Betzenhausen-Bischofslinde	531	599	67	666
Alt-Betzenhausen	532	516	32	548
Landwasser	540	413	41	454
Lehen	550	582	64	646
Waltershofen	560	621	46	667
Mundenhof	570	7	19	26
Haslach-Egerten	611	653	84	737
Haslach-Gartenstadt	612	1.202	72	1.274
Haslach-Schildacker	613	92	87	179
Haslach-Haid	614	757	89	846
St. Georgen-Nord	621	1.899	299	2.198
St. Georgen-Süd	622	486	12	498
Opfingen	630	1.011	101	1.112
Tiengen	640	758	57	815
Munzingen	650	712	54	766
Weingarten	660	622	53	675
Rieselfeld	670	651	28	679
Vauban	680	359	11	370
<b>Freiburg insgesamt</b>		<b>28.643</b>	<b>3.630</b>	<b>32.273</b>

Quelle: Stadt Freiburg, Amt für Bürgerservice und Informationsmanagement (Statistische Gebäude- und Wohnungsdatei)

## 6.1.2 Gebäudemerkmale in den Freiburger Stadtbezirken am 31.12.2023

Stadtbezirk	Anzahl Gebäude	Vollgeschosse	Wohnungen	Wohnfläche in m <sup>2</sup>	Nutzfläche in m <sup>2</sup>	Gesamtfläche in m <sup>2</sup>	
		durchschnittliche Anzahl je Gebäude					
Altstadt-Mitte	111	787	3,2	4,0	227,9	567,9	795,8
Altstadt-Ring	112	559	3,2	4,6	271,3	679,5	950,8
Neuburg	120	593	2,9	6,6	390,8	447,2	838,0
Herdern-Süd	211	846	2,7	4,3	340,5	133,1	473,6
Herdern-Nord	212	983	2,2	3,8	279,9	69,7	349,6
Zähringen	220	1.419	2,0	3,8	279,6	99,7	379,3
Brühl-Güterbahnhof	231	625	3,4	9,2	535,0	355,5	890,6
Brühl-Industriegebiet	232	832	1,7	1,0	55,4	1.428,4	1.483,9
Brühl-Beurbarung	233	266	2,9	5,3	311,6	28,6	340,2
Hochdorf	240	1.210	1,6	2,2	178,4	410,4	588,9
Waldsee	310	1.137	1,8	3,1	221,1	95,1	316,3
Littenweiler	320	1.397	2,0	3,4	242,9	98,8	341,7
Ebnet	330	548	1,7	3,0	256,4	86,1	342,5
Kappel	340	698	1,5	2,0	190,2	39,7	229,9
Oberau	410	595	3,4	7,8	483,5	211,8	695,3
Oberwiehre	421	833	2,8	4,7	362,4	74,6	437,0
Mittelwiehre	422	630	2,8	4,3	334,7	101,7	436,4
Unterviehre-Nord	423	643	2,8	5,0	336,6	362,6	699,2
Unterviehre-Süd	424	1.057	2,2	4,2	327,6	143,1	470,7
Günterstal	430	481	1,9	2,4	227,7	48,4	276,0
Stühlinger-Eschholz	512	502	3,7	9,2	487,2	363,0	850,3
Alt-Stühlinger	513	731	3,2	7,3	443,9	291,6	735,5
Mooswald-West	521	1.102	1,7	1,9	155,4	76,0	231,4
Mooswald-Ost	522	643	2,3	4,4	290,1	294,7	584,7
Betzenhausen-Bischofslinde	531	666	3,2	9,7	519,1	302,0	821,1
Alt-Betzenhausen	532	548	2,3	6,2	384,5	150,0	534,5
Landwasser	540	454	2,8	7,6	578,6	325,5	904,1
Lehen	550	646	1,8	1,9	169,0	148,3	317,3
Waltershofen	560	667	1,5	1,6	157,0	67,2	224,2
Mundenhof	570	26	1,4	0,9	53,2	554,4	607,7
Haslach-Egerten	611	737	2,7	6,4	384,8	180,7	565,6
Haslach-Gartenstadt	612	1.274	2,0	3,6	234,2	84,7	318,9
Haslach-Schildacker	613	179	2,3	7,6	317,3	761,7	1.079,1
Haslach-Haid	614	846	1,9	2,3	179,8	187,3	367,1
St. Georgen-Nord	621	2.198	1,9	2,5	193,0	289,4	482,4
St. Georgen-Süd	622	498	1,6	2,9	237,5	103,8	341,3
Opfingen	630	1.112	1,7	1,9	176,2	104,9	281,1
Tiengen	640	815	1,6	2,1	201,8	95,9	297,7
Munzingen	650	766	1,7	1,6	164,1	95,6	259,6
Weingarten	660	675	3,0	8,4	592,5	178,9	771,3
Rieselfeld	670	679	3,3	6,4	531,0	256,0	787,1
Vauban	680	370	3,3	6,9	513,1	180,7	693,8
<b>Freiburg insgesamt</b>		<b>32.273</b>	<b>2,3</b>	<b>4,1</b>	<b>287,2</b>	<b>229,9</b>	<b>517,1</b>

Quelle: Stadt Freiburg, Amt für Bürgerservice und Informationsmanagement (Statistische Gebäude- und Wohnungsdatei)

6.1.3 Gebäudebestand in den Freiburger Stadtbezirken am 31.12.2023 nach Baualter

Stadtbezirk		vor 1919	1919-1948	1949-1961	1962-1978	1979-1994	1995-2001	2002-2009	ab 2010
		Anzahl Gebäude							
Altstadt-Mitte	111	333	24	208	107	82	16	5	12
Altstadt-Ring	112	308	13	67	69	49	20	21	12
Neuburg	120	106	60	245	75	39	19	20	29
Herdern-Süd	211	370	129	101	92	66	22	19	47
Herdern-Nord	212	98	254	262	110	121	32	16	90
Zähringen	220	193	138	193	397	241	86	79	92
Brühl-Güterbahnhof	231	61	93	171	95	32	18	15	140
Brühl-Industriegebiet	232	10	98	98	267	143	79	61	76
Brühl-Beurbarung	233	84	91	61	6	8	7	6	3
Hochdorf	240	78	24	23	226	581	120	68	90
Waldsee	310	38	530	305	133	26	42	22	41
Littenweiler	320	90	96	430	446	156	63	34	82
Ebnet	330	60	27	43	181	49	43	76	69
Kappel	340	69	49	122	181	118	66	66	27
Oberau	410	237	67	98	48	104	20	11	10
Oberwiehre	421	459	131	93	49	45	8	33	15
Mittelwiehre	422	425	52	57	46	14	8	13	15
Unterviehre-Nord	423	401	28	53	60	41	14	19	27
Unterviehre-Süd	424	163	128	197	300	162	31	24	52
Günterstal	430	83	75	80	82	44	24	29	64
Stühlinger-Eschholz	512	82	12	235	80	42	15	6	30
Alt-Stühlinger	513	273	53	203	111	48	8	25	10
Mooswald-West	521	5	224	374	207	98	50	84	60
Mooswald-Ost	522	11	39	271	153	18	26	47	78
Betzenhausen-Bischofslinde	531	1	8	66	339	164	9	24	55
Alt-Betzenhausen	532	15	41	52	124	202	26	71	17
Landwasser	540	-	-	-	427	17	5	1	4
Lehen	550	57	15	112	188	168	28	21	57
Waltershofen	560	98	15	34	119	216	81	44	60
Mundenhof	570	-	17	-	5	-	-	2	2
Haslach-Egerten	611	75	103	198	179	53	17	8	104
Haslach-Gartenstadt	612	104	469	162	292	94	70	31	52
Haslach-Schildacker	613	1	1	44	66	28	1	1	37
Haslach-Haid	614	10	19	129	274	307	38	44	25
St. Georgen-Nord	621	285	187	262	547	310	165	144	298
St. Georgen-Süd	622	4	14	27	247	166	11	19	10
Opfingen	630	123	4	26	331	360	81	56	131
Tiengen	640	69	8	15	217	255	120	28	103
Munzingen	650	87	10	26	130	185	125	90	113
Weingarten	660	4	26	31	406	74	16	82	36
Rieselfeld	670	-	1	1	2	4	294	342	35
Vauban	680	1	5	5	-	2	191	142	24
<b>Freiburg insgesamt</b>		<b>4.971</b>	<b>3.378</b>	<b>5.180</b>	<b>7.414</b>	<b>4.932</b>	<b>2.115</b>	<b>1.949</b>	<b>2.334</b>

Quelle: Stadt Freiburg, Amt für Bürgerservice und Informationsmanagement (Statistische Gebäude- und Wohnungsdatei)

## 6.1.4 Wohnungsbestand in den Freiburger Stadtbezirken am 31.12.2023 nach Anzahl der Räume

Stadtbezirk		1	2	3	4	5	6	7+	keine	Insgesamt
		Raum	Räume	Räume	Räume	Räume	Räume	Räume	Angabe	
		Anzahl Wohnungen								
Altstadt-Mitte	111	1.010	433	583	595	221	99	65	136	3.142
Altstadt-Ring	112	777	340	450	497	252	138	77	25	2.556
Neuburg	120	1.389	468	673	777	350	131	97	24	3.909
Herdern-Süd	211	522	318	583	985	641	260	216	78	3.603
Herdern-Nord	212	750	326	660	1.006	485	189	285	62	3.763
Zähringen	220	947	553	1.160	1.396	642	327	332	82	5.439
Brühl-Güterbahnhof	231	1.155	961	1.647	1.455	393	60	18	80	5.769
Brühl-Industriegebiet	232	273	55	86	151	55	24	20	138	802
Brühl-Beurbarung	233	152	97	447	550	145	13	2	2	1.408
Hochdorf	240	345	123	522	573	477	326	196	64	2.626
Waldsee	310	681	383	567	705	504	259	315	125	3.539
Littenweiler	320	1.174	390	896	1.064	561	362	345	6	4.798
Ebnet	330	154	141	407	430	247	130	108	15	1.632
Kappel	340	114	77	229	362	229	193	201	5	1.410
Oberau	410	1.251	432	1.036	1.163	528	114	72	45	4.641
Oberwiehre	421	350	275	897	1.278	583	277	222	22	3.904
Mittelwiehre	422	523	170	435	710	476	241	140	2	2.697
Unterviehre-Nord	423	836	412	590	707	400	174	126	2	3.247
Unterviehre-Süd	424	1.061	455	663	1.048	672	257	297	21	4.474
Günterstal	430	113	82	174	279	190	102	176	36	1.152
Stühlinger-Eschholz	512	1.228	476	1.060	1.396	352	60	24	3	4.599
Alt-Stühlinger	513	411	965	1.643	1.631	538	122	31	1	5.342
Mooswald-West	521	116	275	401	480	349	253	228	16	2.118
Mooswald-Ost	522	376	600	821	648	218	117	56	17	2.853
Betzenhausen-Bischofslinde	531	2.122	702	1.125	1.575	642	120	68	110	6.464
Alt-Betzenhausen	532	665	693	838	711	282	109	102	16	3.416
Landwasser	540	419	146	700	1.234	670	170	118	2	3.459
Lehen	550	63	92	192	338	281	125	119	38	1.248
Waltershofen	560	26	82	142	251	250	175	128	7	1.061
Mundenhof	570	5	-	1	10	6	-	1	-	23
Haslach-Egerten	611	831	560	1.514	1.147	428	99	80	53	4.712
Haslach-Gartenstadt	612	558	425	1.420	1.197	561	302	107	31	4.601
Haslach-Schildacker	613	737	168	121	232	75	7	6	21	1.367
Haslach-Haid	614	194	113	315	612	339	188	133	26	1.920
St. Georgen-Nord	621	665	501	1.169	1.447	834	404	409	95	5.524
St. Georgen-Süd	622	200	261	216	216	207	187	120	14	1.421
Opfingen	630	122	152	319	452	459	336	215	12	2.067
Tiengen	640	102	142	310	423	287	229	193	27	1.713
Munzingen	650	30	76	148	285	309	213	154	17	1.232
Weingarten	660	493	743	1.706	1.582	785	201	130	18	5.658
Rieselfeld	670	467	393	930	1.200	899	293	172	-	4.354
Vauban	680	638	221	534	436	356	200	153	1	2.539
<b>Freiburg insgesamt</b>		<b>24.045</b>	<b>14.277</b>	<b>28.330</b>	<b>33.234</b>	<b>17.178</b>	<b>7.586</b>	<b>6.057</b>	<b>1.495</b>	<b>132.202</b>

Quelle: Stadt Freiburg, Amt für Bürgerservice und Informationsmanagement (Statistische Gebäude- und Wohnungsdatei)

## 6.1.5 Wohnungsmerkmale in den Freiburger Stadtbezirken am 31.12.2023

Stadtbezirk	Anzahl Wohnungen	Räume	Wohnfläche in m <sup>2</sup>	
		durchschnittliche Anzahl je Wohnung		
Altstadt-Mitte	111	3.142	2,6	57,1
Altstadt-Ring	112	2.556	2,9	59,3
Neuburg	120	3.909	2,8	59,3
Herdern-Süd	211	3.603	3,7	80,0
Herdern-Nord	212	3.763	3,5	73,1
Zähringen	220	5.439	3,5	73,0
Brühl-Güterbahnhof	231	5.769	2,8	58,0
Brühl-Industriegebiet	232	802	2,3	57,5
Brühl-Beurbarung	233	1.408	3,3	58,9
Hochdorf	240	2.626	3,9	82,2
Waldsee	310	3.539	3,6	71,0
Littenweiler	320	4.798	3,5	70,7
Ebnet	330	1.632	3,8	86,1
Kappel	340	1.410	4,4	94,2
Oberau	410	4.641	3,0	62,0
Oberwiehre	421	3.904	3,8	77,3
Mittelwiehre	422	2.697	3,7	78,2
Unterviehre-Nord	423	3.247	3,2	66,7
Unterviehre-Süd	424	4.474	3,5	77,4
Günterstal	430	1.152	4,3	95,1
Stühlinger-Eschholz	512	4.599	2,9	53,2
Alt-Stühlinger	513	5.342	3,3	60,7
Mooswald-West	521	2.118	4,1	80,9
Mooswald-Ost	522	2.853	3,1	65,4
Betzenhausen-Bischofslinde	531	6.464	2,7	53,5
Alt-Betzenhausen	532	3.416	3,0	61,7
Landwasser	540	3.459	3,7	75,9
Lehen	550	1.248	4,2	87,5
Waltershofen	560	1.061	4,6	98,7
Mundenhof	570	23	3,7	60,2
Haslach-Egerten	611	4.712	3,1	60,2
Haslach-Gartenstadt	612	4.601	3,4	64,8
Haslach-Schildacker	613	1.367	2,0	41,6
Haslach-Haid	614	1.920	4,0	79,2
St. Georgen-Nord	621	5.524	3,7	76,8
St. Georgen-Süd	622	1.421	3,7	83,2
Opfingen	630	2.067	4,4	94,8
Tiengen	640	1.713	4,2	96,0
Munzingen	650	1.232	4,7	102,0
Weingarten	660	5.658	3,4	70,7
Rieselfeld	670	4.354	3,7	82,8
Vauban	680	2.539	3,3	74,8
<b>Freiburg insgesamt</b>		<b>132.202</b>	<b>3,4</b>	<b>70,1</b>

Quelle: Stadt Freiburg, Amt für Bürgerservice und Informationsmanagement (Statistische Gebäude- und Wohnungsdatei)

## 6.2 Bautätigkeit – Baugenehmigungen

## 6.2.1 Baugenehmigungen für Gebäude in Freiburg seit 2017

Objekttyp	Jahr							Änderung zum Vorjahr
	2017	2018	2019	2020	2021	2022	2023	
Neubau	146	176	217	174	154	147	127	- 20
Umbau	177	185	156	182	163	161	149	- 12
Abgang	27	21	9	17	13	21	18	- 3
Bewohnte Gebäude / Wohnheime	248	285	297	293	263	248	212	- 36
Nichtwohngebäude	102	97	85	80	67	81	82	+ 1

Quelle: Statistisches Landesamt Baden-Württemberg, eigene Berechnung

6.2.2 Baugenehmigungen für Wohnungen in bewohnten Gebäuden in Freiburg seit 2017  
nach ausgewählten Merkmalen

Objekttyp	Jahr							Änderung zum Vorjahr
	2017	2018	2019	2020	2021	2022	2023	
<b>Wohnungen insgesamt</b>	<b>817</b>	<b>2.061</b>	<b>1.190</b>	<b>665</b>	<b>708</b>	<b>986</b>	<b>868</b>	<b>- 118</b>
Neubau	812	2.034	1.171	602	619	995	728	- 267
Umbau	72	55	27	74	109	49	146	+ 97
Abgang	-67	-28	-8	-11	-20	-58	-6	+ 52
genehmigte Wohnungen nach Bauherrn								
öffentliche Bauherrn	99	1.098	-16	-1	35	254	120	- 134
Wohnungsunternehmen	522	697	669	395	364	581	487	- 94
sonstige Unternehmen	42	69	232	7	38	19	82	+ 63
private Haushalte	126	137	164	211	272	120	164	+ 44
Organisationen ohne Erwerbszweck	28	60	141	53	-1	12	15	+ 3
genehmigte neue Wohnfläche in Tsd. m <sup>2</sup>	62,5	87,6	87,7	59,2	59,5	66,9	61,7	- 5,2
veranschlagte Baukosten in Mio. Euro	252,0	236,3	370,3	229,5	166,9	258,3	242,0	- 16,3
durchschnittliche Wohnfläche pro Wohnung in m <sup>2</sup>	73,9	42,4	69,5	88,0	85,1	68,5	75,6	+ 7,1
durchschnittliche Baukosten pro Wohnung in Tsd. Euro	297,9	114,5	293,4	341,0	238,8	264,6	296,6	+ 32,0

Quelle: Statistisches Landesamt Baden-Württemberg, eigene Berechnung



6.2.3 Genehmigte Wohnungen in den Freiburger Stadtteilen seit 2017<sup>1)</sup>

Stadtteil	Jahr							Änderung zum Vorjahr	
	2017	2018	2019	2020	2021	2022	2023		
Altstadt	11	1	59	55	6	39	6	-21	-27
Neuburg	12	34	241	136	-	-2	10	-	-10
Herdern	21	22	53	-55	45	24	11	65	+54
Zähringen	22	5	12	14	17	13	23	23	-
Brühl	23	188	45	175	59	120	310	246	-64
Hochdorf	24	2	2	16	24	4	73	10	-63
Waldsee	31	-12	10	2	5	44	-	-3	-3
Littenweiler	32	9	20	47	35	20	19	78	+59
Ebnet	33	-1	5	6	102	14	19	3	-16
Kappel	34	-1	4	7	15	9	3	-	-3
Oberau	41	3	-	4	57	-	-	-	-
Wiehre	42	51	25	155	29	109	23	35	+12
Günterstal	43	3	1	-	14	11	21	5	-16
Stühlinger	51	31	10	-2	1	25	-47	104	+151
Mooswald	52	8	72	67	12	18	13	8	-5
Betzenhausen	53	86	1.019	22	3	75	84	20	-64
Landwasser	54	-	-	1	-	-	-	100	+100
Lehen	55	-	8	-	7	8	1	-	-1
Waltershofen	56	11	2	6	3	8	58	2	-56
Mundenhof	57	-	-	-	-	-	-	2	-
Haslach	61	181	266	254	105	42	263	84	-179
St. Georgen	62	38	176	62	47	61	61	10	-51
Opfingen	63	10	8	14	13	44	22	3	-19
Tiengen	64	47	2	73	12	16	7	8	+1
Munzingen	65	14	9	12	1	5	3	5	+2
Weingarten	66	87	12	119	53	1	3	81	+78
Rieselfeld	67	-	-	-	-	-	-	-	-
Vauban	68	-	-	-	-	-	-	-	-
<b>Freiburg insgesamt</b>		<b>817</b>	<b>2.061</b>	<b>1.190</b>	<b>665</b>	<b>708</b>	<b>986</b>	<b>868</b>	<b>-118</b>

Quelle: Statistisches Landesamt Baden-Württemberg, eigene Berechnung

<sup>1)</sup> Negative Werte resultieren aus Baumaßnahmen an bestehenden Gebäuden (Umbau) oder aus Abgängen.

6.3 Bautätigkeit – Baufertigstellungen

6.3.1 Baufertigstellungen für Gebäude in Freiburg seit 2017

Objekttyp	Jahr							Änderung zum Vorjahr
	2017	2018	2019	2020	2021	2022	2023	
Neubau	204	165	194	171	189	125	127	+ 2
Umbau	149	122	143	157	121	86	104	+ 18
Abgang	82	40	66	35	32	15	12	- 3
<b>Bewohnte Gebäude/ Wohnheime</b>	<b>320</b>	<b>266</b>	<b>324</b>	<b>296</b>	<b>296</b>	<b>191</b>	<b>209</b>	<b>+ 18</b>
<b>Nichtwohngebäude</b>	<b>115</b>	<b>61</b>	<b>79</b>	<b>67</b>	<b>46</b>	<b>35</b>	<b>34</b>	<b>- 1</b>

Quelle: Statistisches Landesamt Baden-Württemberg /

Stadt Freiburg, Amt für Bürgerservice und Informationsmanagement (Statistische Gebäude- und Wohnungsdatei)

### 6.3.2 Baufertigstellungen für Wohnungen in bewohnten Gebäuden (inkl. Abgänge) in Freiburg seit 2016 nach ausgewählten Merkmalen<sup>1)</sup>

Objekttyp	Jahr							
	2016	2017	2018	2019	2020	2021	2022	2023
<b>Wohnungen insgesamt</b>	<b>813</b>	<b>1.176</b>	<b>632</b>	<b>924</b>	<b>1.068</b>	<b>1.450</b>	<b>383</b>	<b>1.062</b>
durch Neubau	1.292	1.372	951	1.258	1.417	1.644	486	1.033
durch Umbau	120	22	3	12	-250	6	-6	47
durch Abgang	-599	-218	-322	-346	-99	-200	-97	-18
neue Wohnfläche in 1000 m <sup>2</sup>	64	81	65	70	82	86	43	74
genehmigte Wohnungen nach Bauherrn								
öffentliche Bauherrn	587	-52	107	321	93	553	23	130
Wohnungsunternehmen	181	794	384	426	770	614	277	463
sonstige Unternehmen	22	6	51	66	73	193	-59	70
private Haushalte	-39	50	50	138	23	-22	85	115
Organisationen ohne Erwerbszweck	121	289	118	169	125	82	18	208
keine Angabe	-59	89	-78	-196	-16	30	39	76
Wohnungen mit								
1 Raum	340	376	-4	193	171	572	-45	496
2 Räumen	101	316	198	327	299	293	70	143
3 Räumen	182	240	220	170	289	271	173	181
4 Räumen	82	122	141	92	112	179	51	132
5 Räumen	94	67	67	53	74	78	63	39
6 Räumen	27	18	27	51	34	30	15	15
7 und mehr Räumen	9	13	21	13	27	7	17	20
keine Angabe	-22	24	-38	25	62	20	39	36

Quelle: Statistisches Landesamt Baden-Württemberg /

Stadt Freiburg, Amt für Bürgerservice und Informationsmanagement (Statistische Gebäude- und Wohnungsdatei)

<sup>1)</sup> Negative Werte resultieren aus Umbauten oder Abgängen.

6.4 Bautätigkeit - Wohnungsbilanz

6.4.1 Veränderung der Anzahl Wohnungen in den Freiburger Stadtteilen<sup>1)2)</sup> seit 2016

Stadtteil	Jahr								
	2016	2017	2018	2019	2020	2021	2022	2023	
Altstadt	11	+12	+6	+10	+59	-53	+3	-	-1
Neuburg	12	-169	+92	+24	+101	+127	+158	-	-2
Herdern	21	-2	+5	+29	+137	+68	+62	-4	+15
Zähringen	22	+194	+34	+61	-32	+3	+13	+11	+103
Brühl	23	-3	+625	+88	+23	+148	+151	+125	+92
Hochdorf	24	+8	+7	+1	+1	+8	+20	+6	+11
Waldsee	31	+29	-16	+17	-2	+16	+10	+30	+4
Littenweiler	32	+201	-71	+36	+4	+2	+13	+28	+76
Ebnet	33	+6	-1	+22	+3	-10	+4	+104	+30
Kappel	34	-2	-1	-26	-	+1	+6	+10	-5
Oberau	41	+49	+7	+8	-3	+1	-9	-	+56
Wiehre	42	+159	-1	-51	+31	+4	+33	+5	+223
Günterstal	43	+11	-1	+5	+6	-3	+14	+1	+12
Stühlinger	51	+23	+22	+103	+2	+45	+12	-8	+1
Mooswald	52	+79	+124	+18	+12	+27	+51	-19	+137
Betzenhausen	53	+52	+33	+128	+75	+288	+519	+37	+127
Landwasser	54	-2	-	-	+14	-	-	-	-
Lehen	55	+9	+1	-	+9	+27	+2	+12	+1
Waltershofen	56	+7	+9	+4	+11	+3	+2	+4	+14
Mundenhof	57	-	-	-	-	-	-	-	-
Haslach	61	+6	+219	+129	+183	+129	+245	-29	+118
St. Georgen	62	+35	+7	-47	+152	+122	+46	+21	+44
Opfingen	63	+5	+4	+9	+9	+9	+14	+14	+2
Tiengen	64	+41	+3	+4	+6	+12	+38	+27	-
Munzingen	65	+4	+12	+5	+21	+4	+7	-	+2
Weingarten	66	+11	+32	+55	+102	+90	+35	+8	+2
Rieselfeld	67	+50	-	-	-	-	+1	-	-
Vauban	68	-	+25	-	-	-	-	-	-
<b>Freiburg insgesamt</b>		<b>+813</b>	<b>+1.176</b>	<b>+632</b>	<b>+924</b>	<b>+1.068</b>	<b>+1.450</b>	<b>+383</b>	<b>+1.062</b>

Quelle: Statistisches Landesamt Baden-Württemberg /  
 Stadt Freiburg, Amt für Bürgerservice und Informationsmanagement (Statistische Gebäude- und Wohnungsdatei)

<sup>1)</sup> Einschließlich Maßnahmen an bestehenden Gebäuden.  
<sup>2)</sup> Negative Werte resultieren aus Umbauten oder Abgängen.

## 6.5 Wohnungsmarkt

## 6.5.1 Anteil selbstgenutztes Wohneigentum an allen Wohnungen in den Freiburger Stadtbezirken seit 2018

Stadtbezirk		2018	2019	2020	2021	2022	2023	Änderung zum Vorjahr
		in %						in %-Pkte
Altstadt-Mitte	111	5,5	5,5	5,6	5,9	5,8	5,5	- 0,3
Altstadt-Ring	112	11,4	11,8	11,8	11,7	11,4	10,8	- 0,6
Neuburg	120	13,5	13,3	12,8	12,9	13,0	13,0	-
Herdern-Süd	211	23,1	22,9	22,5	22,6	22,9	22,9	-
Herdern-Nord	212	21,8	21,9	21,8	22,3	22,3	22,4	+ 0,1
Zähringen	220	27,0	27,5	27,5	27,2	27,3	26,7	- 0,6
Brühl-Güterbahnhof	231	7,3	7,8	7,5	8,0	8,3	8,2	- 0,1
Brühl-Industriegebiet	232	2,5	2,5	2,5	2,4	2,4	2,4	-
Brühl-Beurbarung	233	4,5	4,5	4,5	4,7	4,5	4,3	- 0,2
Hochdorf	240	37,2	37,1	37,0	36,4	36,7	35,7	- 1,0
Waldsee	310	24,4	24,2	24,1	24,3	23,8	23,7	- 0,1
Littenweiler	320	24,2	24,3	24,3	24,3	24,3	23,9	- 0,4
Ebnet	330	36,4	36,4	36,6	37,7	34,8	33,9	- 0,9
Kappel	340	43,6	44,5	44,4	44,4	44,0	44,5	+ 0,5
Oberau	410	22,3	22,6	22,6	23,2	23,3	22,9	- 0,4
Oberwiehre	421	18,2	18,7	18,7	19,0	18,9	19,1	+ 0,2
Mittelwiehre	422	19,8	20,2	20,0	20,4	20,3	21,1	+ 0,8
Unterviehre-Nord	423	17,7	17,4	17,4	17,3	17,8	17,4	- 0,4
Unterviehre-Süd	424	23,3	23,4	23,4	23,7	23,5	23,6	+ 0,1
Günterstal	430	33,2	33,4	33,3	32,3	32,7	32,6	- 0,1
Stühlinger-Eschholz	512	9,0	8,9	8,8	8,8	8,6	8,8	+ 0,2
Alt-Stühlinger	513	12,1	12,1	12,1	11,9	11,9	11,7	- 0,2
Mooswald-West	521	40,1	40,2	39,9	39,7	40,6	39,0	- 1,6
Mooswald-Ost	522	13,5	13,5	13,4	13,5	13,6	13,2	- 0,4
Betzenhausen-Bischofslinde	531	12,0	11,8	11,3	10,8	10,7	10,5	- 0,2
Alt-Betzenhausen	532	22,2	22,2	22,2	20,9	20,9	20,5	- 0,4
Landwasser	540	20,8	20,3	20,4	19,8	19,8	19,5	- 0,3
Lehen	550	35,4	35,4	34,6	34,3	34,3	34,6	+ 0,3
Waltershofen	560	48,3	48,9	48,8	49,0	48,9	48,6	- 0,3
Mundenhof	570	-	-	-	-	-	-	-
Haslach-Egerten	611	9,5	10,7	10,3	11,2	11,3	11,3	-
Haslach-Gartenstadt	612	12,6	13,2	12,9	13,6	14,0	14,0	-
Haslach-Schildacker	613	3,3	3,2	3,8	3,6	3,6	3,2	- 0,4
Haslach-Haid	614	32,1	32,1	32,0	30,5	30,0	29,9	- 0,1
St. Georgen-Nord	621	32,7	31,8	31,3	31,4	31,3	31,1	- 0,2
St. Georgen-Süd	622	36,6	36,9	36,5	36,8	36,8	36,6	- 0,2
Opfingen	630	42,9	42,7	42,5	42,5	42,0	41,5	- 0,5
Tiengen	640	46,6	46,1	45,4	44,4	43,8	45,1	+ 1,3
Munzingen	650	43,9	44,3	44,2	44,8	45,2	45,5	+ 0,3
Weingarten	660	15,5	15,0	14,8	16,8	16,8	16,4	- 0,4
Rieselfeld	670	37,1	37,2	37,2	37,1	37,1	37,2	+ 0,1
Vauban	680	31,5	31,4	31,4	31,4	31,4	31,6	+ 0,2
<b>Freiburg insgesamt</b>		<b>21,4</b>	<b>21,4</b>	<b>21,2</b>	<b>21,3</b>	<b>21,3</b>	<b>21,1</b>	<b>- 0,2</b>

Quelle: Stadt Freiburg Stadtkämmerei (Statistische Aufbereitung der Grundsteuerstatistik) /  
 Amt für Bürgerservice und Informationsmanagement (Statistische Aufbereitung des Melderegisters und  
 Statistische Gebäude- und Wohnungsdatei)

6.5.2 Anteil Wohnungen in Freiburg seit 2018 nach Wohnsegmenten

Objektyp	Jahr						Änderung zum Vorjahr
	2018	2019	2020	2021	2022	2023	
	in %						in %-Pkte
<b>Vorwiegend Wohneigentum</b>							
Ein-/Zweifamilienhäuser	10,4	10,3	10,2	10,1	10,0	10,0	- 0,03
Mehrfamilienhäuser mit großen Wohnungen	2,6	2,5	2,5	2,6	2,5	2,6	+ 0,06
Mehrfamilienhäuser mit kleinen Wohnungen	0,6	0,6	0,6	0,6	0,6	0,6	- 0,04
<b>Vorwiegend Mietwohnungen</b>							
Ein-/Zweifamilienhäuser	4,6	4,6	4,6	4,6	4,6	4,6	+ 0,01
Mehrfamilienhäuser mit großen Wohnungen	23,1	23,2	23,3	23,2	23,3	23,3	- 0,02
Mehrfamilienhäuser mit kleinen Wohnungen	37,7	37,6	37,6	37,2	37,0	36,9	- 0,15
Genossenschaft / Syndikat (o. Förderung)	6,5	6,5	6,4	6,4	6,3	6,3	- 0,05
Wohnheime	11,0	11,1	11,1	11,5	11,4	11,6	+ 0,23
Vorwiegend geförderte Wohnungen und andere kommunale Maßnahmen	2,7	2,8	2,9	3,1	3,3	3,3	- 0,01
Sonstige / keine Angabe	0,8	0,8	0,8	0,8	0,8	0,8	+ 0,01
<b>Insgesamt</b>	<b>100,0</b>	<b>100,0</b>	<b>100,0</b>	<b>100,0</b>	<b>100,0</b>	<b>100,0</b>	<b>x</b>

Quelle: Stadt Freiburg, Amt für Bürgerservice und Informationsmanagement (Statistische Gebäude- und Wohnungsdatei)

## 6.5.3 Anteil der Wohnungen in den Freiburger Stadtbezirken am 31.12.2023 nach Wohnsegmenten

Stadtbezirk		Wohneigentum			Mietwohnungen			Genossen- schaft	Wohn- heime	gefördert / andere Maßnah- men
		Ein-/ Zwei- familien- häuser	Mehrfamilien- häuser mit		Ein-/ Zwei- familien- häuser	Mehrfamilien- häuser mit				
			großen Wohnun- gen	kleinen Wohnun- gen		großen Wohnun- gen	kleinen Wohnun- gen			
in %										
Altstadt-Mitte	111	1,2	0,8	0,3	5,7	15,1	58,7	-	13,3	1,1
Altstadt-Ring	112	1,2	2,0	0,7	3,8	20,9	58,5	3,3	7,5	0,5
Neuburg	120	2,3	1,6	0,6	2,5	24,3	41,0	3,6	23,5	0,0
Herdern-Süd	211	5,6	6,1	0,8	3,8	37,4	33,1	3,6	8,3	0,8
Herdern-Nord	212	14,1	1,6	1,1	5,8	21,8	35,2	4,1	15,6	0,4
Zähringen	220	13,8	1,5	1,2	6,0	21,8	41,1	4,0	9,6	0,4
Brühl-Güterbahnhof	231	0,1	0,8	0,8	0,4	18,2	39,5	27,3	11,5	0,7
Brühl-Industriegebiet	232	0,7	-	1,0	5,4	7,4	15,0	-	58,7	0,0
Brühl-Beurbarung	233	0,6	0,3	-	1,0	14,6	64,6	9,7	4,6	4,3
Hochdorf	240	29,1	1,9	0,7	9,0	16,8	27,8	1,3	9,1	1,1
Waldsee	310	15,3	1,9	0,4	7,9	19,4	31,9	2,1	18,1	2,6
Littenweiler	320	15,9	2,3	0,5	6,9	19,1	31,6	2,5	19,9	1,1
Ebnet	330	14,0	4,0	2,1	7,0	39,0	31,0	1,1	0,1	0,8
Kappel	340	36,9	4,8	1,8	13,2	18,9	21,8	-	-	1,8
Oberau	410	0,8	2,0	0,5	1,1	32,8	43,8	2,3	16,1	0,4
Oberwiehre	421	3,5	4,7	0,4	3,6	38,3	33,4	14,6	1,1	0,2
Mittelwiehre	422	3,1	6,7	1,0	2,9	40,5	28,7	4,6	12,0	0,0
Unterwiehre-Nord	423	1,9	4,5	0,9	2,3	27,2	47,2	0,4	14,8	0,1
Unterwiehre-Süd	424	8,8	3,7	0,5	5,2	30,1	33,6	2,7	11,6	3,2
Günterstal	430	26,6	1,9	0,6	11,4	35,4	12,3	-	8,9	2,2
Stühlinger-Eschholz	512	0,3	1,1	0,7	0,4	15,7	41,4	18,8	20,9	0,7
Alt-Stühlinger	513	0,2	1,1	0,9	0,6	19,0	66,5	2,7	4,1	4,8
Mooswald-West	521	38,8	1,4	0,6	14,4	8,3	24,4	1,8	6,6	2,7
Mooswald-Ost	522	7,3	0,6	0,6	4,1	22,1	46,8	2,1	7,1	8,7
Betzenhausen- Bischofslinde	531	4,1	0,3	-	1,2	11,0	21,4	19,7	40,4	1,5
Alt-Betzenhausen	532	7,1	1,3	0,2	2,4	12,5	56,5	11,2	3,5	4,9
Landwasser	540	6,2	1,9	0,2	2,2	53,2	12,3	14,2	9,5	0,1
Lehen	550	32,5	0,8	-	14,0	20,0	28,8	0,6	-	1,0
Waltershofen	560	50,6	2,5	0,6	20,1	12,6	10,1	-	0,1	1,9
Mundenhof	570	-	-	-	21,7	22	57	-	-	0,0
Haslach-Egerten	611	3,4	1,9	-	2,0	10,3	44,8	15,3	9,3	12,8
Haslach-Gartenstadt	612	7,8	0,2	-	5,4	18,5	52,5	5,3	5,0	5,0
Haslach-Schildacker	613	0,1	0,6	-	1,3	7,2	19,1	-	52,4	17,9
Haslach-Haid	614	25,1	0,9	1,4	7,9	17,1	39,5	0,9	3,3	2,0
St. Georgen-Nord	621	18,7	2,6	1,5	9,3	19,8	41,4	0,5	1,8	2,4
St. Georgen-Süd	622	27,4	2,6	0,2	7,4	15,0	16,5	4,6	21,0	5,1
Opfingen	630	33,0	1,6	0,6	15,6	21,6	19,5	3,4	-	2,2
Tiengen	640	32,4	2,0	1,3	12,7	24,3	22,3	-	0,0	3,7
Munzingen	650	43,8	2,3	-	17,4	17,6	14,3	-	-	2,4
Weingarten	660	4,4	2,8	0,1	1,5	33,6	34,5	2	2,7	18,8
Rieselfeld	670	8,6	13,3	-	0,6	42,1	28,9	0,7	4,8	0,9
Vauban	680	7,4	10,1	0,2	2,0	26,1	20,6	6,8	17,2	9,5
<b>Freiburg insgesamt</b>		<b>10,0</b>	<b>2,6</b>	<b>0,6</b>	<b>4,6</b>	<b>23,3</b>	<b>36,9</b>	<b>6,3</b>	<b>11,6</b>	<b>3,3</b>

Quelle: Stadt Freiburg, Amt für Bürgerservice und Informationsmanagement (Statistische Gebäude- und Wohnungsdatei)

6.5.4 Wohnungsangebote in Freiburg<sup>1)</sup> seit 2016 nach verschiedenen Merkmalen

Angebote/Miete	Jahr								Änderung zum Vorjahr
	2016	2017	2018	2019	2020	2021	2022	2023	
<b>Anzahl Angebote<sup>2)</sup></b>	.	.	.	<b>3.916</b>	<b>3.952</b>	<b>3.975</b>	<b>3.618</b>	<b>3.294</b>	<b>- 324</b>
darunter Erstbezug	.	.	.	303	250	239	202	<b>260</b>	+ 58
darunter WG	.	.	.	578	478	512	412	<b>350</b>	- 62
darunter barrierefrei	.	.	.	257	221	246	178	<b>200</b>	+ 22
darunter Wohnen auf Zeit	.	.	.	903	794	646	743	<b>749</b>	+ 6
darunter Wohnung/Zimmer	.	.	.	3.842	3.853	3.879	3.554	<b>3.222</b>	- 332
darunter Ein-/Zweifamilienhäuser	.	.	.	74	99	96	64	<b>72</b>	+ 8
<b>Miete je Fläche (qm) in Euro<sup>3)</sup></b>	<b>15,4</b>	<b>15,0</b>	<b>15,7</b>	<b>14,2</b>	<b>14,4</b>	<b>14,8</b>	<b>15,4</b>	<b>16,7</b>	<b>+ 0,7</b>
darunter Erstbezug	14,4	15,1	15,9	15,1	17,6	16,5	17,4	<b>18,9</b>	+ 1,5
darunter WG	19,0	19,5	20,4	20,8	21,4	21,2	20,0	<b>22,3</b>	+ 2,3
darunter barrierefrei	14,0	13,7	14,6	14,5	14,2	13,9	16,2	<b>17,2</b>	+ 1,0
darunter Wohnen auf Zeit	17,5	17,6	18,4	16,7	17,4	16,3	18,2	<b>18,7</b>	+ 0,5
darunter Wohnung/Zimmer	.	.	.	14,2	14,5	14,9	15,5	<b>16,8</b>	+ 1,3
darunter Ein-/Zweifamilienhäuser	.	.	.	11,6	11,6	11,7	12,9	<b>12,9</b>	-

Quelle: Value AG Marktdatenbank

<sup>1)</sup> Alle öffentlichen Mietangebote für Häuser, Wohnungen oder Zimmer.

<sup>2)</sup> Angebote, die innerhalb des Jahres beendet wurden, vor 2019 keine vergleichbaren Daten.

<sup>3)</sup> Kaltmiete in Euro je Quadratmeter Fläche – nur Angebote mit ausgewiesener Kaltmiete.

6.5.5 Durchschnittliche Angebotsmiete je Fläche in der Region Freiburg<sup>1)</sup> im Jahr 2023

Objekttyp	Freiburg			Landkreis Breisgau-Hochschwarzwald	Landkreis Emmendingen
	Kernstadt	Stadttrand	Ortslage / äußerer Stadttrand		
	durchschnittliche Miete je qm <sup>2)</sup>				
1-Zimmer-Whg.	20,6	18,3	14,2	13,5	12,8
2-Zimmer-Whg.	16,0	15,4	12,2	11,8	12,0
3-Zimmer-Whg.	15,1	15,3	11,8	11,2	11,9
4-Zimmer-Whg.	14,1	15,0	11,2	10,9	10,9
4+-Zimmer-Whg.	14,8	13,2	10,1	9,3	10,4
Whg. ohne Angabe	20,4	23,3	21,8	22,3	18,4
Ein-/ Zweifamilienhaus	12,7	11,2	10,8	11,0	10,3
Reihenhaus	-	13,2	12,1	11,8	11,2
Doppelhaushälfte	-	12,9	11,8	11,7	10,9
<b>Insgesamt</b>	<b>17,8</b>	<b>16,7</b>	<b>12,4</b>	<b>11,9</b>	<b>11,9</b>

Quelle: Value AG Marktdatenbank

<sup>1)</sup> Alle öffentlichen Mietangebote für Häuser, Wohnungen oder Zimmer.

<sup>2)</sup> Kaltmiete in Euro je Quadratmeter Fläche – nur Angebote mit ausgewiesener Kaltmiete.

6.5.6 Durchschnittliche Wohnfläche je angebotene Wohnung in der Region Freiburg<sup>1)</sup> im Jahr 2023

Objekttyp	Freiburg			Landkreis Breisgau- Hochschwarzwald	Landkreis Emmendingen
	Kernstadt	Stadtrand	Ortslage / äußerer Stadtrand		
	durchschnittliche Wohnfläche in qm				
1-Zimmer-Whg.	30,9	30,8	35,1	35,7	36,5
2-Zimmer-Whg.	55,8	57,5	60,7	60,5	62,0
3-Zimmer-Whg.	81,5	86,4	86,8	87,3	87,2
4-Zimmer-Whg.	115,5	113,1	111,2	111,7	111,1
4+-Zimmer-Whg.	150,2	145,4	148,4	154,5	142,4
Whg. ohne Angabe	33,3	31,1	37,4	38,1	45,0
Ein-/ Zweifamilienhaus	143,3	135,0	155,1	150,3	159,9
Reihenhaus	-	145,3	138,2	143,8	129,4
Doppelhaushälfte	-	123,0	147,7	146,2	151,8
<b>Insgesamt</b>	<b>53,2</b>	<b>58,1</b>	<b>74,4</b>	<b>74,9</b>	<b>79,4</b>

Quelle: Value AG Marktdatenbank

<sup>1)</sup> Alle öffentlichen Mietangebote für Häuser, Wohnungen oder Zimmer.6.5.7 Anzahl Angebote und Kaufpreis je Fläche für zum Kauf angebotene Immobilien in Freiburg<sup>1)</sup> seit 2016

Angebote/Kaufpreis	Jahr								Änderung zum Vorjahr
	2016	2017	2018	2019	2020	2021	2022	2023	
<b>Anzahl Angebote</b>	.	.	.	<b>1.363</b>	<b>1.104</b>	<b>1.001</b>	<b>1.061</b>	<b>1.278</b>	<b>+ 217</b>
darunter Erstbezug	.	.	.	285	174	208	81	127	+ 46
darunter barrierefrei	.	.	.	203	154	143	123	177	+ 54
darunter Wohnungen	.	.	.	1.136	828	788	816	1.009	+ 193
darunter Ein-/ Zweifamilienhäuser	.	.	.	157	183	139	172	177	+ 5
darunter Mehrfamilienhäuser/ Wohn- und Geschäftshäuser	.	.	.	70	93	74	73	92	+ 19
<b>Kaufpreis je Fläche (qm) in Euro</b>	<b>4.302</b>	<b>4.461</b>	<b>4.620</b>	<b>4.480</b>	<b>4.980</b>	<b>5.529</b>	<b>5.508</b>	<b>5.119</b>	<b>- 389</b>
darunter Erstbezug	4.967	5.257	5.182	5.358	6.083	6.816	7.034	7.265	+ 231
darunter barrierefrei	4.519	5.063	5.011	4.757	5.323	6.104	6.009	5.563	- 446
darunter Wohnungen	.	.	.	4.551	5.076	5.725	5.638	5.284	- 354
darunter Ein-/ Zweifamilienhäuser	.	.	.	4.466	4.711	5.121	5.222	4.796	- 426
darunter Mehrfamilienhäuser/ Wohn- und Geschäftshäuser	.	.	.	3.356	4.658	4.201	4.723	3.932	- 791

Quelle: Value AG Marktdatenbank

<sup>1)</sup> Alle öffentlichen Kaufangebote für Wohnhäuser, Wohnungen und Wohn- und Geschäftshäuser.



6.5.8 Durchschnittlicher Kaufpreis je Fläche für angebotene Immobilien in der Region Freiburg<sup>1)</sup> im Jahr 2023

Objekttyp	Freiburg			Landkreis Breisgau- Hochschwarzwald	Landkreis Emmendingen
	Kernstadt	Stadtrand	Ortslage / äußerer Stadtrand		
	durchschnittlicher Kaufpreis je qm				
1-Zimmer-Whg.	5.843	5.204	4.380	4.031	3.961
2-Zimmer-Whg.	5.449	5.035	4.089	3.903	4.080
3-Zimmer-Whg.	5.506	5.184	4.336	4.263	4.081
4-Zimmer-Whg.	5.939	5.417	4.538	4.653	4.122
4+-Zimmer-Whg.	5.445	4.710	4.193	3.825	3.933
Whg. ohne Angaben	3.840	5.364	3.828	5.442	600
Ein-/ Zweifamilienhäuser	4.339	4.347	3.967	3.741	3.990
Reihenhäuser	2.585	5.413	4.178	4.196	3.952
Doppelhaushälften	3.864	4.211	4.154	4.051	3.930
Mehrfamilienhäuser	4.285	3.950	3.109	2.977	3.299
Wohn-/ Geschäftshäuser	5.385	3.521	2.559	2.461	2.497
<b>Gesamtdurchschnitt</b>	<b>5.476</b>	<b>5.052</b>	<b>4.058</b>	<b>3.914</b>	<b>3.938</b>

Quelle: Value AG Marktdatenbank

<sup>1)</sup> Alle öffentlichen Kaufangebote für Wohnhäuser, Wohnungen und Wohn- und Geschäftshäuser.

6.5.9 Durchschnittliche Wohnfläche je angebotene Immobilien in der Region Freiburg<sup>1)</sup> im Jahr 2023

Objekttyp	Freiburg			Landkreis Breisgau- Hochschwarzwald	Landkreis Emmendingen
	Kernstadt	Stadtrand	Ortslage / äußerer Stadtrand		
	durchschnittliche Wohnfläche in qm				
1-Zimmer-Whg.	32,0	34,9	39,2	39,5	36,3
2-Zimmer-Whg.	55,1	57,6	62,9	62,4	65,3
3-Zimmer-Whg.	80,7	80,6	86,2	86,5	85,1
4-Zimmer-Whg.	116,9	106,7	112,1	114,0	108,8
4+-Zimmer-Whg.	161,0	125,0	147,5	148,3	143,6
Whg. ohne Angaben	40,0	33,0	93,3	95,0	90,0
Ein-/ Zweifamilienhäuser	209,8	186,6	189,1	181,5	190,5
Reihenhäuser	130,0	145,5	138,8	140,6	136,3
Doppelhaushälften	267,5	170,6	153,9	151,5	155,7
Mehrfamilienhäuser	339,5	551,5	379,3	382,1	333,4
Wohn-/ Geschäftshäuser	388,3	300,1	321,8	335,6	261,0
<b>Gesamtdurchschnitt</b>	<b>99,9</b>	<b>104,1</b>	<b>142,0</b>	<b>146,2</b>	<b>132,8</b>

Quelle: Value AG Marktdatenbank

<sup>1)</sup> Alle öffentlichen Kaufangebote für Wohnhäuser, Wohnungen und Wohn- und Geschäftshäuser.

6.5.10 Miet- und Kaufangebote<sup>1)</sup> und Kosten je Fläche in den Freiburger Stadtbezirken im Jahr 2023

Stadtbezirk	Mietangebote			Kaufangebote	
	Anzahl Angebote <sup>2)</sup>	Miete in € je qm <sup>3)</sup>		Anzahl Angebote <sup>2)</sup>	Kaufpreis in € je qm <sup>4)</sup>
Altstadt-Mitte	111	222	19,4	36	5.658
Altstadt-Ring	112	61	16,3	11	5.889
Neuburg	120	110	21,9	23	4.395
Herdern-Süd	211	42	18,1	11	5.603
Herdern-Nord	212	157	16,9	37	5.622
Zähringen	220	130	17,4	72	5.333
Brühl-Güterbahnhof	231	151	19,3	59	5.898
Brühl-Industriegebiet	232	85	15,3	15	2.849
Brühl-Beurbarung	233	8	12,8	3	5.313
Hochdorf	240	27	14,3	30	4.839
Waldsee	310	24	16,3	16	5.362
Littenweiler	320	149	14,9	62	5.451
Ebnet	330	43	17,3	15	6.190
Kappel	340	31	13,7	10	4.943
Oberau	410	60	16,6	36	5.455
Oberwiehre	421	136	16,6	31	6.096
Mittelwiehre	422	28	14,1	16	6.932
Untervehre-Nord	423	69	17,8	27	5.451
Untervehre-Süd	424	197	16,7	78	5.343
Günterstal	430	20	15,2	14	7.115
Stühlinger-Eschholz	512	218	16,9	75	5.338
Alt-Stühlinger	513	78	16,4	42	4.927
Mooswald-West	521	210	16,3	35	4.391
Mooswald-Ost	522	71	16,9	8	5.074
Betzenhausen-Bischofslinde	531	53	17,3	34	4.825
Alt-Betzenhausen	532	39	15,6	21	4.992
Landwasser	540	29	14,3	40	3.772
Lehen	550	9	16,0	9	5.306
Waltershofen	560	19	13,8	5	4.124
Haslach-Egerten	611	45	16,0	23	4.756
Haslach-Gartenstadt	612	132	16,3	57	5.192
Haslach-Schildacker	613	3	14,4	2	3.639
Haslach-Haid	614	21	15,7	22	4.361
St. Georgen-Nord	621	206	16,2	86	4.868
St. Georgen-Süd	622	6	12,0	5	6.243
Opfingen	630	83	13,5	31	5.121
Tiengen	640	43	13,9	51	5.082
Munzingen	650	20	14,6	12	3.984
Weingarten	660	123	15,2	71	3.834
Rieselfeld	670	77	15,7	32	5.256
Vauban	680	59	15,4	15	5.817
<b>Freiburg insgesamt</b>		<b>3.294</b>	<b>16,7</b>	<b>1.278</b>	<b>5.119</b>

Quelle: Value AG Marktdatenbank

<sup>1)</sup> Alle öffentlichen Miet- und Kaufangebote für Häuser und Wohnungen (oder Zimmer).<sup>2)</sup> Zahl der im Jahr beendeten Angebote.<sup>3)</sup> Kaltmiete in Euro je gesamte Quadratmeter Fläche – durchschnittlicher Wert bezogen auf alle beendeten Angebote im Jahr, die Kaltmiete ausgewiesen haben.<sup>4)</sup> Kaufpreis in Euro je gesamte Quadratmeter Fläche (Nutz- und Wohnfläche) – durchschnittlicher Wert bezogen auf alle beendeten Angebote im Jahr.

# Soziales

7.1	Leistungsberechtigte Personen.....	99
7.2	Leistungen nach SGB II .....	99
7.3	Leistungen nach SGB XII .....	103
7.4	Leistungen nach AsylbLG und Asylverfahren..	105
7.5	Leistungen nach SGB IX .....	106
7.6	Kinder und Jugend.....	107

## Grundsicherung

Unter dem Begriff 'Grundsicherung' lassen sich durch Steuern finanzierte Sozialleistungen zusammenfassen, die es Leistungsberechtigten ermöglichen sollen, ein menschenwürdiges Leben führen zu können, auch wenn der Lebensunterhalt nicht durch eigenes Einkommen oder Vermögen bestritten werden kann. Zu diesen Sozialleistungen gehören: Bürgergeld (vorher: Arbeitslosengeld II, Grundsicherung für Arbeitsuchende nach SGB II), Hilfen zum Lebensunterhalt nach SGB XII, Grundsicherung im Alter und bei Erwerbsminderung nach SGB XII.

## SGB II

Regelt die Grundsicherung für Arbeitssuchende (sog. Bürgergeld, vorher Arbeitslosengeld II Grundsicherung für Arbeitsuchende). Grundsicherungsleistung für 15- bis 64-Jährige, die erwerbsfähig und hilfebedürftig sind und keinen Anspruch auf das aus der Arbeitslosenversicherung finanzierte Arbeitslosengeld I haben oder deren Anspruch auf diese Leistung bereits erschöpft ist.

## Bedarfsgemeinschaft

Lebt und wirtschaftet der oder die Empfänger\_in von SGB II mit anderen Menschen zusammen, bilden sie gemeinsam eine Bedarfsgemeinschaft. Beispiele sind Eheleute, die nicht dauerhaft getrennt sind, eingetragene gleichgeschlechtliche Lebenspartner\_innen, die nicht dauerhaft getrennt leben, oder Personen in einer Verantwortungs- und Einstehensgemeinschaft („eheähnliche Gemeinschaft“). Zur Bedarfsgemeinschaft gehören auch die Kinder, die im Haushalt leben und jünger als 25 Jahre sind. Voraussetzung: Sie sind unverheiratet, erwerbsfähig und können ihren Lebensunterhalt nicht aus eigenem Einkommen bestreiten. Zum Einkommen von Kindern zählen zum Beispiel Kindergeld oder Unterhaltszahlungen.

## SGB XII

Regelt die Sozialhilfe. Dient der Unterstützung von Menschen, die ihren Lebensunterhalt und ihre grundlegenden Bedürfnisse nicht selbst bestreiten können und keine Ansprüche auf vorrangige Sozialleistungen haben (z.B. Bürgergeld). Die Sozialhilfe umfasst die folgenden Leistungen: Hilfe zum Lebensunterhalt, Grundsicherung im Alter und bei Erwerbsminderung, Hilfen zur Gesundheit, Hilfe zur Pflege, Hilfe zur Überwindung besonderer sozialer Schwierigkeiten, Hilfe in anderen Lebenslagen Personen, die die Regelaltersgrenze erreicht haben und Personen, die das 18. Lebensjahr vollendet haben und dauerhaft voll erwerbsgemindert sind, können einen Anspruch auf Leistungen der Grundsicherung im Alter und bei Erwerbsminderung haben.

## SGB IX

Regelt die Rehabilitation und Teilhabe von Menschen mit Behinderungen. Leistungen zur medizinischen Rehabilitation, Leistungen zur Teilhabe am Arbeitsleben, ergänzende unterhaltssichernde und sonstige ergänzenden Leistungen, Leistungen zur sozialen Teilhabe sowie Leistungen zur Teilhabe an Bildung.

## SGB VIII

Regelt die Kinder- und Jugendhilfe. Die Kinder- und Jugendhilfe unterstützt Kinder, Jugendliche, junge Erwachsene und Erziehungsberechtigte. Die Aufgaben der Kinder- und Jugendhilfe werden durch die Jugendämter umgesetzt.

## AsylbLG

Regelt die Sozialleistungen für Asylbewerber\_innen sowie Ausländer\_innen, die über einen Flughafen einreisen wollen und denen die Einreise (noch) nicht gestattet ist, Kriegs- und Bürgerkriegsflüchtlinge, geduldete und vollziehbar ausreisepflichtige Ausländer\_innen nebst deren Eheleuten und minderjährigen Kindern erhalten Leistungen nach dem Asylbewerberleistungsgesetz.

## 7.1 Leistungsberechtigte Personen

### 7.1.1 Leistungsberechtigte Personen in Freiburg seit 2017

Art der Leistung	Jahr							Änderung zum Vorjahr
	2017	2018	2019	2020	2021	2022	2023	
<b>Leistungen nach SGB II</b>	<b>15.652</b>	<b>15.060</b>	<b>14.187</b>	<b>14.636</b>	<b>13.714</b>	<b>14.591</b>	<b>14.700</b>	<b>+ 109</b>
Regelleistungsberechtigte	15.529	14.920	14.041	14.487	13.548	14.455	14.544	+ 89
erwerbsfähig	10.967	10.461	9.880	10.422	9.641	10.257	10.427	+ 170
nicht erwerbsfähig	4.562	4.459	4.161	4.065	3.907	4.198	4.117	- 81
Sonstige Leistungsberechtigte	123	140	146	149	166	136	156	+ 20
<b>Leistungen nach SGB XII</b>	<b>4.257</b>	<b>4.331</b>	<b>4.336</b>	<b>4.353</b>	<b>4.510</b>	<b>4.801</b>	<b>5.034</b>	<b>+ 233</b>
darunter Grundsicherung im Alter und bei Erwerbsminderung	2.825	2.888	2.911	3.021	3.150	3.392	3.573	+ 181
darunter Hilfe zum Lebensunterhalt	372	375	382	308	324	451	451	-
darunter Hilfe zur Pflege	748	754	740	785	806	749	777	+ 28
dar. Sonst./Kriegsopferfürsorge/k.A.	312	314	303	239	230	209	233	+ 24
<b>Leistungen nach AsylbLG</b>	<b>1.490</b>	<b>1.174</b>	<b>1.035</b>	<b>909</b>	<b>688</b>	<b>625</b>	<b>532</b>	<b>- 93</b>

Quelle: Statistik der Bundesagentur für Arbeit, Amt für Soziales Freiburg, Amt für Migration und Integration Freiburg

## 7.2 Leistungen nach SGB II

### 7.2.1 Bedarfsgemeinschaften (SGB II) in Freiburg seit 2017

Nachweisung	Jahr							Änderung zum Vorjahr
	2017	2018	2019	2020	2021	2022	2023	
<b>Bedarfsgemeinschaften (BG) insgesamt</b>	<b>8.345</b>	<b>7.924</b>	<b>7.549</b>	<b>8.079</b>	<b>7.430</b>	<b>7.883</b>	<b>7.986</b>	<b>+ 103</b>
Single-BG	4.805	4.475	4.312	4.831	4.352	4.468	4.589	+ 121
Partner-BG ohne Kinder	575	541	526	555	500	553	549	- 4
Partner-BG mit Kind(ern)	1.358	1.313	1.208	1.207	1.145	1.135	1.136	+ 1
Alleinerziehende BG	1.486	1.472	1.396	1.370	1.315	1.584	1.542	- 42
Sonstige BG	121	123	107	116	118	143	170	+ 28
<b>Personen in Bedarfsgemeinschaften</b>	<b>16.242</b>	<b>15.616</b>	<b>14.794</b>	<b>15.276</b>	<b>14.357</b>	<b>15.194</b>	<b>15.308</b>	<b>+ 114</b>
Kinder in Bedarfsgemeinschaften	5.474	5.336	5.010	4.927	4.798	5.116	5.045	- 71
Durchschnittl. Anzahl Personen je Bedarfsgemeinschaft	1,9	2,0	2,0	1,9	1,9	1,9	1,9	-

Quelle: Statistik der Bundesagentur für Arbeit

7.2.2 Leistungen nach SGB II in Freiburg seit 2017 (in 1.000 Euro)

Leistungen	Jahr							Änderung zum Vorjahr
	2017	2018	2019	2020	2021	2022	2023	
<b>Zahlungsansprüche insgesamt</b>	<b>8.090</b>	<b>7.838</b>	<b>7.537</b>	<b>8.285</b>	<b>8.000</b>	<b>8.933</b>	<b>9.699</b>	<b>+ 766</b>
Gesamtregelleistung	6.740	6.562	6.292	6.874	6.652	7.475	8.177	+ 702
darunter Arbeitslosengeld	2.886	2.769	2.634	2.896	2.774	3.068	3.557	+ 489
darunter Sozialgeld	180	170	156	179	163	236	277	+ 41
darunter Kosten der Unterkunft	3.496	3.447	3.340	3.634	3.554	3.988	4.144	+ 156
Sozialversicherungsleistungen	1.253	1.215	1.200	1.316	1.275	1.355	1.471	+ 116
weitere Zahlungsansprüche	96	61	45	95	73	103	51	- 52

Quelle: Statistik der Bundesagentur für Arbeit

7.2.3 Leistungsempfänger\_innen (SGB II) in Freiburg seit 2017 nach soziodemografischen Merkmalen

Soziodemografische Merkmale	Jahr							Änderung zum Vorjahr
	2017	2018	2019	2020	2021	2022	2023	
<b>Leistungsempfänger_innen insgesamt</b>	<b>15.652</b>	<b>15.060</b>	<b>14.187</b>	<b>14.636</b>	<b>13.714</b>	<b>14.591</b>	<b>14.700</b>	<b>+ 109</b>
deutsch	9.808	9.402	8.881	9.272	8.602	8.086	8.077	- 9
männlich	5.026	4.817	4.562	4.853	4.503	4.222	4.233	+ 11
unter 25 Jahre	2.166	2.087	1.956	1.954	1.855	1.751	1.732	- 19
25 bis unter 55 Jahre	2.149	2.019	1.921	2.161	1.923	1.802	1.845	+ 43
55 Jahre und älter	711	711	685	738	725	669	656	- 13
weiblich	4.782	4.585	4.319	4.419	4.099	3.864	3.844	- 20
unter 25 Jahre	2.121	2.047	1.910	1.892	1.783	1.681	1.689	+ 8
25 bis unter 55 Jahre	2.086	1.968	1.857	1.952	1.786	1.692	1.689	- 3
55 Jahre und älter	575	570	552	575	530	491	466	- 25
ausländisch	5.844	5.658	5.306	5.364	5.112	6.505	6.623	+ 118
männlich	2.919	2.785	2.624	2.663	2.510	2.949	3.094	+ 145
unter 25 Jahre	1.211	1.159	1.071	1.073	1.017	1.301	1.365	+ 64
25 bis unter 55 Jahre	1.436	1.360	1.273	1.287	1.192	1.308	1.371	+ 63
55 Jahre und älter	272	266	280	303	301	340	358	+ 18
weiblich	2.925	2.873	2.682	2.701	2.602	3.556	3.529	- 27
unter 25 Jahre	1.091	1.095	991	927	911	1.261	1.239	- 22
25 bis unter 55 Jahre	1.605	1.560	1.476	1.530	1.448	1.946	1.908	- 38
55 Jahre und älter	229	218	215	244	243	349	382	+ 33

Quelle: Statistik der Bundesagentur für Arbeit

## 7.2.4 Bedarfsgemeinschaften (SGB II) in den Freiburger Stadtbezirken am 31.12.2023

Stadtbezirk	Bedarfsgemeinschaften						Kinder in BG	Personen in BG	
	Insgesamt	Single- BG	Partner- BG ohne Kinder	Partner- BG mit Kind(ern)	Alleiner- ziehende BG	Sonstige BG			
Altstadt-Mitte	111	120	97	5	2	13	3	22	155
Altstadt-Ring	112	89	65	6	5	11	2	28	132
Neuburg	120	102	70	4	10	16	2	38	169
Herdern-Süd	211	109	70	5	13	20	1	57	189
Herdern-Nord	212	113	73	7	9	21	3	39	174
Zähringen	220	304	196	17	33	56	2	144	505
Brühl-Güterbahnhof	231	331	204	32	30	58	7	150	567
Brühl-Industriegebiet	232	147	85	5	30	23	4	139	338
Brühl-Beurbarung	233	163	88	8	21	40	6	126	325
Hochdorf	240	204	104	17	29	50	4	132	390
Waldsee	310	95	63	4	6	19	3	44	155
Littenweiler	320	297	158	17	42	74	6	238	624
Ebnet	330	63	43	2	6	11	1	31	102
Kappel	340	42	27	2	3	9	1	22	73
Oberau	410	136	113	4	10	9	-	34	183
Oberwiehre	421	149	115	5	11	16	2	46	216
Mittelwiehre	422	83	62	9	3	8	1	14	114
Unterviehre-Nord	423	120	85	4	7	21	3	44	180
Unterviehre-Süd	424	343	229	17	44	42	11	172	620
Günterstal	430	41	25	2	3	10	1	18	68
Stühlinger-Eschholz	512	171	113	9	20	27	2	79	285
Alt-Stühlinger	513	486	337	25	57	57	10	206	802
Mooswald-West	521	113	76	3	14	18	2	52	188
Mooswald-Ost	522	271	157	14	34	61	5	186	525
Betzenhausen-Bischofslinde	531	301	142	23	55	71	10	233	643
Alt-Betzenhausen	532	174	114	13	12	32	3	70	273
Landwasser	540	274	111	31	73	53	6	267	683
Lehen	550	49	30	2	4	8	5	19	78
Waltershofen	560	31	17	1	-	13	-	21	54
Haslach-Egerten	611	492	328	26	50	81	7	232	823
Haslach-Gartenstadt	612	414	227	39	57	79	12	260	796
Haslach-Schildacker	613	142	35	19	40	45	3	174	393
Haslach-Haid	614	191	91	20	39	36	5	144	412
St. Georgen-Nord	621	326	185	10	56	69	6	246	659
St. Georgen-Süd	622	27	14	2	2	9	-	18	53
Opfingen	630	85	43	5	20	15	2	63	182
Tiengen	640	105	56	7	24	17	1	70	214
Munzingen	650	63	33	4	13	11	2	53	140
Weingarten	660	884	342	106	194	220	22	833	2.102
Rieselfeld (inkl. Mundenhof)	670	237	108	17	45	63	4	213	541
Vauban	680	82	47	1	7	27	-	53	146
nicht zuordenbar		17	11	-	3	3	-	15	37
<b>Freiburg insgesamt</b>		<b>7.986</b>	<b>4.589</b>	<b>549</b>	<b>1.136</b>	<b>1.542</b>	<b>170</b>	<b>5.045</b>	<b>15.308</b>

Quelle: Statistik der Bundesagentur für Arbeit

7.2.5 Leistungsempfänger\_innen (SGB II) in den Freiburger Stadtbezirken am 31.12.2023 nach Geschlecht und Alter

Stadtbezirke	Leistungsempfänger_innen						Insgesamt	
	männlich			weiblich				
	unter 25 Jahre	25 bis unter 55 Jahre	55 Jahre und älter	unter 25 Jahre	25 bis unter 55 Jahre	55 Jahre und älter		
Altstadt-Mitte	111	15	49	9	18	45	8	144
Altstadt-Ring	112	20	37	9	23	36	5	130
Neuburg	120	36	39	8	31	45	6	165
Herdern-Süd	211	39	36	11	37	47	13	183
Herdern-Nord	212	22	46	13	28	49	8	166
Zähringen	220	89	127	30	85	131	31	493
Brühl-Güterbahnhof	231	83	119	49	107	139	41	538
Brühl-Industriegebiet	232	76	78	16	69	61	10	310
Brühl-Beurbarung	233	60	54	21	71	82	20	308
Hochdorf	240	89	74	22	75	95	25	380
Waldsee	310	29	33	13	26	34	15	150
Littenweiler	320	146	93	31	138	152	37	597
Ebnet	330	25	22	9	15	22	7	100
Kappel	340	12	16	5	20	17	2	72
Oberau	410	25	60	16	21	44	14	180
Oberwiehre	421	34	48	17	24	77	10	210
Mittelwiehre	422	14	36	9	8	31	11	109
Unterwiehre-Nord	423	36	48	7	25	51	7	174
Unterwiehre-Süd	424	133	165	42	106	134	21	601
Günterstal	430	13	17	7	11	16	4	68
Stühlinger-Eschholz	512	47	63	23	43	70	19	265
Alt-Stühlinger	513	140	190	87	137	177	43	774
Mooswald-West	521	38	52	17	26	38	11	182
Mooswald-Ost	522	104	116	35	104	125	19	503
Betzenhausen-Bischofslinde	531	156	113	38	123	150	39	619
Alt-Betzenhausen	532	41	51	29	40	74	28	263
Landwasser	540	176	106	36	144	154	42	658
Lehen	550	11	18	6	13	25	2	75
Waltershofen	560	14	8	4	9	13	5	53
Haslach-Egerten	611	152	236	74	116	172	46	796
Haslach-Gartenstadt	612	143	173	79	150	166	49	760
Haslach-Schildacker	613	96	58	13	104	90	17	378
Haslach-Haid	614	87	87	28	82	82	18	384
St. Georgen-Nord	621	143	148	29	148	158	19	645
St. Georgen-Süd	622	12	8	1	4	14	3	42
Opfingen	630	44	31	10	34	43	12	174
Tiengen	640	49	43	14	32	57	14	209
Munzingen	650	39	33	6	21	31	5	135
Weingarten	660	451	351	110	484	476	127	1.999
Rieselfeld (inkl. Mundenhof)	670	127	98	23	132	127	24	531
Vauban	680	23	28	6	34	40	9	140
nicht zuordenbar		8	8	2	10	7	2	37
<b>Freiburg insgesamt</b>		<b>3.097</b>	<b>3.216</b>	<b>1.014</b>	<b>2.928</b>	<b>3.597</b>	<b>848</b>	<b>14.700</b>

Quelle: Statistik der Bundesagentur für Arbeit



**7.3 Leistungen nach SGB XII**

**7.3.1 Leistungsempfänger\_innen (SGB XII) ambulant und stationär in Freiburg seit 2016 nach soziodemografischen Merkmalen**

Empfänger_innen	Jahr								Änderung zum Vorjahr
	2016	2017	2018	2019	2020	2021	2022	2023	
<b>Grundsicherung gesamt</b>	<b>3.179</b>	<b>3.266</b>	<b>3.353</b>	<b>3.388</b>	<b>3.382</b>	<b>3.532</b>	<b>3.730</b>	<b>3.913</b>	<b>+ 183</b>
Hilfe ambulant/stationär									
ambulant	2.950	3.046	3.125	3.147	3.222	3.347	3.573	3.759	+ 186
stationär	229	220	228	241	160	185	157	154	- 3
Geschlecht									
männlich	1.586	1.624	1.667	1.708	1.717	1.799	1.859	1.935	+ 76
weiblich	1.593	1.642	1.686	1.680	1.665	1.733	1.871	1.978	+ 107
Staatsangehörigkeit									
deutsch	2.428	2.473	2.520	2.536	2.518	2.631	2.653	2.711	+ 58
nicht deutsch	751	793	833	852	864	901	1.077	1.202	+ 125
Alter									
unter 30 Jahre	103	101	100	94	96	96	98	95	- 3
30 bis unter 50 Jahre	400	392	365	375	377	379	374	368	- 6
50 bis unter 65 Jahre	768	797	801	782	727	745	700	689	- 11
65 Jahre und älter	1.908	1.976	2.087	2.137	2.182	2.312	2.558	2.761	+ 203
<b>Hilfe zum Lebensunterhalt gesamt</b>	<b>572</b>	<b>538</b>	<b>550</b>	<b>570</b>	<b>499</b>	<b>568</b>	<b>627</b>	<b>643</b>	<b>+ 16</b>
Hilfe ambulant/stationär									
ambulant	259	249	241	240	275	289	415	426	+ 11
stationär	313	289	309	330	224	279	212	217	+ 5
Geschlecht									
männlich	290	281	286	292	265	287	310	305	- 5
weiblich	282	257	264	278	234	281	317	338	+ 21
Staatsangehörigkeit									
deutsch	471	446	451	464	403	470	413	416	+ 3
nicht deutsch	101	92	99	106	96	98	214	227	+ 13
Alter									
unter 30 Jahre	121	121	121	128	105	104	145	144	- 1
30 bis unter 50 Jahre	118	116	124	132	96	102	107	101	- 6
50 bis unter 65 Jahre	141	134	146	155	149	157	199	202	+ 3
65 Jahre und älter	192	167	159	155	149	205	176	196	+ 20
<b>Hilfe zur Pflege gesamt</b>	<b>903</b>	<b>757</b>	<b>762</b>	<b>750</b>	<b>794</b>	<b>814</b>	<b>754</b>	<b>804</b>	<b>+ 50</b>
Hilfe ambulant/stationär									
ambulant	337	195	216	211	228	219	215	229	+ 14
stationär	566	562	546	539	566	595	539	575	+ 36
Geschlecht									
männlich	333	255	266	264	272	273	262	260	- 2
weiblich	570	502	496	486	522	541	492	544	+ 52
Staatsangehörigkeit									
deutsch	777	648	649	642	680	701	636	660	+ 24
nicht deutsch	126	109	113	108	114	113	118	144	+ 26
Alter									
unter 30 Jahre	5	16	22	14	17	19	25	29	+ 4
30 bis unter 50 Jahre	48	34	30	29	29	22	26	31	+ 5
50 bis unter 65 Jahre	144	88	105	109	114	104	96	93	- 3
65 Jahre und älter	706	619	605	598	634	669	607	651	+ 44

Quelle: Stadt Freiburg, Amt für Soziales Freiburg

## 7.3.2 Leistungsempfänger\_innen (SGB XII) in den Freiburger Stadtbezirken seit 2016

Stadtbezirke	Jahr									Änderung zum Vorjahr
	2016	2017	2018	2019	2020	2021	2022	2023		
Altstadt-Mitte	111	136	137	137	129	130	133	122	156	+ 34
Altstadt-Ring	112	122	118	122	118	115	114	106	113	+ 7
Neuburg	120	99	85	88	100	126	127	116	135	+ 19
Herdern-Süd	211	87	92	91	85	89	93	96	98	+ 2
Herdern-Nord	212	36	35	36	40	34	35	45	40	- 5
Zähringen	220	117	115	110	103	106	110	144	169	+ 25
Brühl-Güterbahnhof	231	139	157	168	170	177	188	196	195	- 1
Brühl-Industriegebiet	232	30	42	39	40	41	43	45	50	+ 5
Brühl-Beurbarung	233	83	89	92	90	86	96	102	105	+ 3
Hochdorf	240	52	63	65	61	58	58	55	60	+ 5
Waldsee	310	147	139	134	119	117	130	130	123	- 7
Littenweiler	320	100	101	104	92	105	112	129	142	+ 13
Ebnet	330	26	22	16	18	18	20	31	25	- 6
Kappel	340	19	22	21	23	23	20	21	19	- 2
Oberau	410	108	101	101	103	117	115	115	128	+ 13
Oberwiehre	421	79	68	76	77	62	60	68	71	+ 3
Mittelwiehre	422	61	61	65	58	58	62	66	74	+ 8
Untерwiehre-Nord	423	71	72	69	69	65	64	64	70	+ 6
Untерwiehre-Süd	424	91	100	105	102	107	117	137	135	- 2
Günterstal	430	16	18	18	20	21	23	27	23	- 4
Stühlinger-Eschholz	512	64	60	67	71	79	83	81	84	+ 3
Alt-Stühlinger	513	233	243	238	241	234	258	258	263	+ 5
Mooswald-West	521	101	102	103	106	112	111	118	128	+ 10
Mooswald-Ost	522	99	100	101	99	102	100	110	111	+ 1
Betzenhausen-Bischofslinde	531	158	166	173	185	182	185	206	229	+ 23
Alt-Betzenhausen	532	145	144	149	146	141	152	168	169	+ 1
Landwasser	540	254	257	258	258	257	264	265	259	- 6
Lehen	550	9	11	9	9	9	10	12	20	+ 8
Waltershofen	560	11	7	9	10	10	10	11	15	+ 4
Haslach-Egerten	611	218	225	241	267	251	259	269	284	+ 15
Haslach-Gartenstadt	612	217	228	228	248	234	242	249	265	+ 16
Haslach-Schildacker	613	24	27	27	15	18	21	39	50	+ 11
Haslach-Haid	614	50	50	54	53	59	62	69	71	+ 2
St. Georgen-Nord	621	77	80	79	82	89	92	113	115	+ 2
St. Georgen-Süd	622	23	22	25	21	22	22	24	24	-
Opfingen	630	39	35	38	39	38	38	42	43	+ 1
Tiengen	640	33	38	41	43	41	39	51	49	- 2
Munzingen	650	18	24	28	23	27	28	35	36	+ 1
Weingarten	660	587	602	603	605	604	616	653	680	+ 27
Rieselfeld (inkl. Mundenhof)	670	161	155	155	153	145	152	158	152	- 6
Vauban	680	37	35	39	37	38	40	48	47	- 1
nicht zuordenbar		13	9	9	8	6	6	7	9	+ 2
<b>Freiburg insgesamt</b>		<b>4.190</b>	<b>4.257</b>	<b>4.331</b>	<b>4.336</b>	<b>4.353</b>	<b>4.510</b>	<b>4.801</b>	<b>5.034</b>	<b>+ 233</b>

Quelle: Stadt Freiburg, Amt für Soziales Freiburg

**7.4 Leistungen nach AsylbLG und Asylverfahren**

**7.4.1 Empfänger\_innen von Regelleistungen nach dem AsylbLG in Freiburg seit 2016 nach soziodemografischen Merkmalen**

Soziodemografische Merkmale	Jahr								Änderung zum Vorjahr
	2016	2017	2018	2019	2020	2021	2022	2023	
<b>Geschlecht</b>									
männlich	1.180	778	605	535	481	357	328	269	- 59
weiblich	1.068	712	569	500	428	331	297	263	- 34
<b>Alter</b>									
unter 15 Jahre	833	579	470	383	321	237	212	165	- 47
15 bis unter 65 Jahre	1.391	893	692	643	576	440	393	353	- 40
65 Jahre und älter	24	18	12	9	12	11	20	14	- 6
<b>Insgesamt</b>	<b>2.248</b>	<b>1.490</b>	<b>1.174</b>	<b>1.035</b>	<b>909</b>	<b>688</b>	<b>625</b>	<b>532</b>	<b>- 93</b>
<b>Anzahl Haushalte</b>	<b>1.031</b>	<b>670</b>	<b>533</b>	<b>502</b>	<b>448</b>	<b>374</b>	<b>339</b>	<b>311</b>	<b>- 28</b>

Quelle: Stadt Freiburg, Amt für Migration und Integration Freiburg

**7.4.2 Aufenthaltstitel, Duldungen und Aufenthaltsgestattungen in Freiburg seit 2017 nach dem Aufenthaltsgesetz (AufenthG)**

Nachweisung	Jahr							Änderung zum Vorjahr
	2017	2018	2019	2020	2021	2022	2023	
Niederlassungserlaubnisse (einschl. Daueraufenthalt EG)	7.621	7.643	7.682	7.865	8.276	8.447	8.357	- 90
Aufenthaltserlaubnisse	9.391	10.266	10.435	10.292	10.315	11.834	10.767	- 1.067
darunter								
Ausbildung/Erwerbstätigkeit	3.785	4.201	4.351	4.057	4.056	4.032	3.582	- 450
darunter völkerrechtliche, humanitäre oder politische Gründe	2.313	2.695	2.708	2.869	2.867	4.609	4.404	- 205
darunter familiäre Gründe	2.876	2.938	2.943	2.947	3.010	2.844	2.396	- 448
darunter besondere Aufenthaltsrechte	417	432	433	419	382	349	385	+ 36
Sonstiges / Befreiungen	2.677	2.614	2.711	2.504	2.477	3.810	5.607	+ 1.797
EU-Aufenthaltsrechte nach dem FreizügG/EU	758	806	846	835	969	934	877	- 57
EU/EWR-Bürger_innen ohne erfassten Aufenthaltsstatus	11.408	11.528	11.520	11.817	11.944	11.285	10.088	- 1.197
Aufenthaltsgestattungen	970	711	649	494	235	170	169	- 1
Aussetzung der Abschiebung (Duldung)	888	873	875	915	931	856	741	- 115
Ohne Aufenthaltsrecht	1.385	1.257	1.221	1.234	1.611	1.701	1.800	+ 99
Bescheinigung über die Meldung als Asylsuchender nach § 63 Abs. 1 AsylG	.	.	.	.	3	23	32	+ 9

Quelle: Ausländerzentralregister des Bundesamtes für Migration und Flüchtlinge

**7.4.3 Personen mit Aufenthaltsgestattungen oder Duldungen sowie Personen ohne Aufenthaltsrecht in Freiburg am 31.12.2023 nach Geschlecht und Alter**

Geschlecht / Alter	Aufenthaltsgestattungen	Aussetzung der Abschiebung (Duldungen)	Ohne Aufenthaltsrecht
<b>Geschlecht</b>			
männlich	108	481	973
weiblich	61	260	823
<b>Alter</b>			
unter 16 Jahre	44	190	294
16 bis unter 18 Jahre	13	18	35
18 bis unter 25 Jahre	47	75	369
25 bis unter 35 Jahre	41	203	496
35 bis unter 45 Jahre	12	140	254
45 bis unter 55 Jahre	5	84	171
55 bis unter 65 Jahre	5	22	94
65 Jahre und älter	2	9	87
<b>Insgesamt</b>	<b>169</b>	<b>741</b>	<b>1.800</b>

Quelle: Ausländerzentralregister des Bundesamtes für Migration und Flüchtlinge

**7.5 Leistungen nach SGB IX**

**7.5.1 Leistungsempfänger\_innen Eingliederungshilfe (SGB IX) in Freiburg seit 2016 nach soziodemografischen Merkmalen**

Soziodemografische Merkmale	Jahr								Änderung zum Vorjahr
	2016	2017	2018	2019	2020	2021	2022	2023	
<b>Geschlecht</b>									
männlich	697	746	795	805	791	873	889	925	+ 36
weiblich	548	541	583	607	620	644	648	658	+ 10
<b>Staatsangehörigkeit</b>									
deutsch	1.148	1.176	1.250	1.278	1.299	1.370	1.406	1.364	- 42
nicht deutsch	97	111	128	134	112	147	131	219	+ 88
<b>Alter</b>									
unter 30 Jahre	545	571	652	667	649	737	764	802	+ 38
30 bis unter 50 Jahre	314	315	325	333	339	344	352	361	+ 9
50 bis unter 65 Jahre	297	304	293	301	311	327	308	306	- 2
65 Jahre und älter	89	97	108	111	112	109	113	114	+ 1
<b>Eingliederungshilfe insgesamt</b>	<b>1.245</b>	<b>1.287</b>	<b>1.378</b>	<b>1.412</b>	<b>1.411</b>	<b>1.517</b>	<b>1.537</b>	<b>1.583</b>	<b>+ 46</b>

Quelle: Stadt Freiburg, Amt für Soziales Freiburg

## 7.6 Kinder und Jugend

## 7.6.1 Jugendhilfe (SGB VIII) in Freiburg seit 2020

Leistungsart	Jahr			Änderung zum Vorjahr
	2020	2021	2022	
Eingliederungshilfe nach § 35a SGB VIII	550	639	696	+ 57
Hilfen für junge Volljährige	117	47	44	- 3
Hilfen zur Erziehung	882	943	1.037	+ 94
<b>Personen insgesamt (Stichtag)</b>	<b>1.549</b>	<b>1.629</b>	<b>1.777</b>	<b>+ 148</b>

Quelle: Stadt Freiburg, Amt für Kinder, Jugend und Familie Freiburg

## 7.6.2 Plätze in Kindertageseinrichtungen in Freiburg seit 2018

Plätze	Jahr (01.03.) <sup>1)</sup>							Änderung zum Vorjahr
	2018	2019	2020	2021	2022	2023	2024	
<b>Plätze insgesamt</b>	<b>10.344</b>	<b>10.760</b>	<b>10.698</b>	<b>11.201</b>	<b>11.549</b>	<b>11.662</b>	<b>11.775</b>	<b>+ 113</b>
<b>Unter 3 Jahre</b>								
Regel- /Halbtagsgruppe	200	180	180	180	180	180	170	- 10
Verlängerte Öffnungszeiten	1.082	1.141	1.186	1.224	1.254	1.284	1.273	- 11
Ganztagsgruppe	1.455	1.557	1.601	1.610	1.668	1.678	1.732	+ 54
<b>Über 3 Jahre</b>								
Regel- /Halbtagsgruppe	309	268	196	212	199	149	149	-
Verlängerte Öffnungszeiten	4.155	4.219	4.193	4.514	4.618	4.734	4.675	- 59
Ganztagsgruppe	3.143	3.395	3.342	3.385	3.564	3.571	3.720	+ 149
Betreute Spielgruppe	-	-	-	76	66	66	56	- 10
Tagespflege	-	-	-	287	292	292	292	-
<b>Plätze insgesamt (inkl. Tagespflege)</b>	<b>10.344</b>	<b>10.760</b>	<b>10.698</b>	<b>11.488</b>	<b>11.841</b>	<b>11.954</b>	<b>12.067</b>	<b>+ 113</b>

Quelle: Stadt Freiburg, Amt für Kinder, Jugend und Familie Freiburg

<sup>1)</sup> Daten der Tagespflege und betreuten Spielgruppen liegen erst ab 2021 vor.



# Klima und Wetter

8.1	Klima- und Wetterparameter .....	110
-----	----------------------------------	-----

## 8.1 Klima- und Wetterparameter

## 8.1.1 Lufttemperatur und Niederschlagssumme in Freiburg seit 2019 nach Stationen

Nachweisung		Jahr					Änderung zum Vorjahr
		2019	2020	2021	2022	2023	
<b>Messstelle am Freiburg-Mitte</b>							
Höchstwert	°C	38,2	36,6	33,6	37,4	36,6	- 0,8
Tiefstwert	°C	-2,9	-3,5	-9,4	-8,6	-3,4	+ 5,2
Mittelwert	°C	13,0	13,6	11,7	14,3	13,9	- 0,4
Niederschlagssumme	mm	809,0	670,6	903,1	713,8	909,3	+ 195,5
<b>Messstelle am Flugplatz</b>							
Höchstwert	°C	37,4	35,6	33,0	37,7	36,4	- 1,3
Tiefstwert	°C	-6,6	-6,2	-14,5	-10,1	-7,5	+ 2,6
Mittelwert	°C	11,8	12,6	10,9	12,9	13,0	+ 0,1
Niederschlagssumme	mm	892,2	664,1	887,2	733,9	822,3	+ 88,4

Quelle: Deutscher Wetterdienst

## 8.1.2 Lufttemperatur und Niederschlagssumme in Freiburg je Quartal im Jahr 2023 nach Stationen

Nachweisung		Quartal			
		I	II	III	IV
<b>Messstelle am Freiburg-Mitte</b>					
Höchstwert	°C	22,6	33,8	36,6	28,8
Tiefstwert	°C	-3,4	0,3	9,6	-3,4
Mittelwert	°C	6,9	16,7	21,7	10,2
Niederschlagssumme	mm	138,7	203,3	268,4	298,8
<b>Messstelle am Flugplatz</b>					
Höchstwert	°C	22,8	33,0	36,4	29,5
Tiefstwert	°C	-7,5	-2,5	5,4	-6,4
Mittelwert	°C	6,3	15,5	20,5	9,5
Niederschlagssumme	mm	146,3	155,5	225,6	294,9

Quelle: Deutscher Wetterdienst



8.1.3 Monatliche Lufttemperatur und Niederschlagssumme in Freiburg im Jahr 2023 nach Stationen

Nachweisung	Mittelwert in °C		Niederschlagssumme in mm	
	Messstelle am Freiburg-Mitte	Messstelle am Flugplatz	Messstelle am Freiburg-Mitte	Messstelle am Flugplatz
Januar	5,6	5,3	41,6	39,8
Februar	5,4	4,5	23,9	25,5
März	9,4	8,8	73,3	81,0
April	10,7	10,0	58,7	50,0
Mai	16,5	15,4	89,4	61,6
Juni	23,0	21,2	55,2	43,9
Juli	22,5	21,4	93,2	90,9
August	21,7	20,8	135,4	103,2
September	20,9	19,3	39,9	31,5
Oktober	15,2	13,9	79,4	78,8
November	8,5	8,3	137,6	140,6
Dezember	6,8	6,3	81,9	75,5

Quelle: Deutscher Wetterdienst

8.1.4 Lufttemperatur im Zeitverlauf in Freiburg<sup>1)</sup> seit 1951

Nachweisung		Jahr											Änderung zum Vorjahr
		1951	1960	1970	1980	1990	2000	2010	2020	2021	2022	2023	
Mittelwert	°C	10,8	10,7	10,4	10,2	12,2	12,8	9,8	12,6	10,9	12,9	13,0	+ 0,1
Höchstwert	°C	32,5	31,5	32,4	32,9	35,4	34,1	36,7	35,6	33,0	37,7	36,4	- 1,3
Tiefstwert	°C	-5,5	-16,1	-10,1	-9,8	-5,6	-9,1	-17,2	-6,2	-14,5	-10,1	-7,5	+ 2,6

Quelle: Deutscher Wetterdienst

<sup>1)</sup> Messstelle am Flugplatz.

8.1.5 Monatliche Lufttemperatur in Freiburg<sup>1)</sup> seit 2000

	Mittelwert in °C						Änderung zum Vorjahr
	2000	2010	2020	2021	2022	2023	
Januar	3,2	-0,9	4,7	2,6	2,3	5,3	+ 3,0
Februar	6,9	2,8	7,9	5,4	6,6	4,5	- 2,1
März	8,1	6,1	7,6	6,8	7,7	8,8	+ 1,1
April	12,4	10,5	13,6	8,4	10,6	10,0	- 0,6
Mai	17,2	12,5	14,6	12,4	17,1	15,4	- 1,7
Juni	20,4	17,9	18,1	20,3	20,7	21,2	+ 0,5
Juli	18,3	21,3	21,1	19,4	22,4	21,4	- 1,0
August	21,2	18,1	21,9	18,3	22,7	20,8	- 1,9
September	17,2	13,7	17,3	16,9	15,8	19,3	+ 3,5
Oktober	12,8	8,8	11,5	10,4	15,0	13,9	- 1,1
November	9,1	6,8	7,1	4,6	8,9	8,3	- 0,6
Dezember	7,2	-0,3	5,2	4,7	4,2	6,3	+ 2,1

Quelle: Deutscher Wetterdienst

<sup>1)</sup> Messstelle am Flugplatz.

8.1.6 Lufttemperatur in Freiburg<sup>1)</sup> seit 2017 nach Merkmalen

Nachweisung	Jahr							Änderung zum Vorjahr
	2017	2018	2019	2020	2021	2022	2023	
Mittelwert °C	11,2	12,0	11,8	12,6	10,9	12,9	13,0	+ 0,1
Langjähriger Durchschnitt °C	11,6							
Höchstwert °C	35,0	36,0	37,4	35,6	33,0	37,7	36,4	- 1,3
Datum	22.06.	07.08.	25.07.	09.08.	17.06.	04.08.	11.07.	
Tiefstwert °C	-15,1	-11,3	-6,6	-6,2	-14,5	-10,1	-7,5	+ 2,6
Datum	10.01.	27.02.	19.01.	30.11.	14.02.	18.12.	09.02.	
Sommertage max. 25 °C bis unter 30 °C	72	105	72	83	57	97	100	+ 3
Heiße Tage max. 30 °C und mehr	25	29	23	23	9	39	26	- 13
Frosttage (min. unter 0 °C)	83	72	66	59	72	66	56	- 10
Eistage (max. unter 0 °C)	12	4	3	3	5	9	-	- 9

Quelle: Deutscher Wetterdienst

<sup>1)</sup> Messstelle am Flugplatz.8.1.7 Sonnenscheindauer in Freiburg<sup>1)</sup> seit 2017

Nachweisung	Jahr							Änderung zum Vorjahr
	2017	2018	2019	2020	2021	2022	2023	
Dauer h	1.889	1.993	1.935	2.073	1.785	2.071	1.832	-239
Langjähriger Durchschnitt h	1.815							

Quelle: Deutscher Wetterdienst

<sup>1)</sup> Messstelle am Flugplatz.8.1.8 Niederschläge in Freiburg<sup>1)</sup> seit 2017

Nachweisung	Jahr							Änderung zum Vorjahr
	2017	2018	2019	2020	2021	2022	2023	
Gesamtniederschlagshöhe mm	840	618	892	664	887	734	822	+ 88
Langjähriger Durchschnitt mm	882							
Höchstwert in 24 Stunden mm	37	31	38	28	37	36	37	+ 1
Datum	18.08.	31.05.	27.07.	30.08.	12.07.	27.08.	24.08.	
Tage mit Regen $\geq$ 0,1 mm	177	149	166	143	176	156	171	+ 15
Starkniederschlagsereignisse $\geq$ 10,0 mm	27	19	24	19	21	20	24	+ 4

Quelle: Deutscher Wetterdienst

<sup>1)</sup> Messstelle am Flugplatz.

# Wirtschaft

9.1	Unternehmensstatistik .....	115
9.2	Tourismus .....	118
9.3	Volkswirtschaftliche Gesamtrechnung .....	119

### Unternehmensregister

Im Unternehmensregister sind alle wirtschaftenden Einheiten enthalten, die beim Umsatz und/oder bei den Beschäftigten bestimmte Relevanzschwellen überschreiten und deren Schwerpunkt der wirtschaftlichen Tätigkeit in einem der Wirtschaftsabschnitte B bis N oder P bis S der WZ 2008 liegt. So fehlen u.a. Landwirtschaft und die öffentliche Verwaltung.

### WZ 2008

Die Gliederung der Klassifikation der Wirtschaftszweige, Ausgabe 2008, wurde unter intensiver Beteiligung von Datennutzer\_innen und Datenproduzent\_innen in Verwaltung, Wirtschaft, Forschung und Gesellschaft geschaffen. Sie berücksichtigt die Vorgaben der statistischen Systematik der Wirtschaftszweige in der Europäischen Gemeinschaft.

### Beherbergungsbetriebe

Beherbergungsbetriebe sind Betriebe und Betriebsteile, die nach Einrichtung und Zweckbestimmung dazu dienen, mindestens zehn Gäste gleichzeitig vorübergehend zu beherbergen.

### Bruttowertschöpfung

Die Bruttowertschöpfung umfasst – nach Abzug sämtlicher Vorleistungen – die insgesamt produzierten Güter und Dienstleistungen zu den am Markt erzielten Preisen und ist somit der Wert, der den Vorleistungen durch Bearbeitung hinzugefügt worden ist.

### Bruttoinlandsprodukt

Das Bruttoinlandsprodukt (BIP) ist ein Maß für die wirtschaftliche Leistung einer Volkswirtschaft in einem bestimmten Zeitraum. Es misst den Wert der im Inland hergestellten Waren und Dienstleistungen (Wertschöpfung), soweit diese nicht als Vorleistungen für die Produktion anderer Waren und Dienstleistungen verwendet werden. Es wird berechnet, indem der Bruttowertschöpfung Gütersteuern hinzugezählt und Gütersubventionen abgezogen werden.

### Verfügbares Einkommen

Das verfügbare Einkommen privater Haushalte beschreibt das Einkommen, das den Haushalten für Konsum, Sparen oder Investitionen zur Verfügung steht, ohne unterschiedliche Lebenshaltungskosten zu berücksichtigen.

## 9.1 Unternehmensstatistik

## 9.1.1 Unternehmen und Arbeitsplätze in Freiburg seit 2017 nach Wirtschaftszweigen

Nachweisung	Jahr						Änderung zum Vorjahr
	2017	2018	2019	2020	2021	2022	
<b>Anzahl Unternehmen</b>	<b>11.680</b>	<b>11.804</b>	<b>12.034</b>	<b>11.459</b>	<b>11.575</b>	<b>11.579</b>	<b>+ 4</b>
Produzierendes Gewerbe (ohne Baugewerbe)	669	675	669	626	636	632	- 4
Baugewerbe	674	667	645	648	641	648	+ 7
Handel, Gastgewerbe, Verkehr	3.213	3.226	3.224	3.043	2.989	2.936	- 53
Information und Kommunikation	592	597	615	587	603	603	-
Finanz- und Versicherungsdienstleistungen	267	265	277	264	273	277	+ 4
Grundstücks- und Wohnungswesen	524	514	588	600	599	597	- 2
Freiberufliche, wissenschaftliche, technische und sonstige wirtschaftliche Dienstleistungen	2.818	2.888	2.923	2.778	2.796	2.808	+ 12
Erziehung und Unterricht, Gesundheits- und Sozialwesen	2.030	2.090	2.174	2.035	2.166	2.191	+ 25
Kunst, Unterhaltung und Erholung	893	882	919	878	872	887	+ 15
<b>Anzahl Arbeitsplätze<sup>1)</sup></b>	<b>117.127</b>	<b>119.491</b>	<b>120.699</b>	<b>121.197</b>	<b>123.926</b>	<b>127.080</b>	<b>+ 3.154</b>
Produzierendes Gewerbe (ohne Baugewerbe)	12.558	13.216	13.250	13.394	13.954	14.507	+ 553
Baugewerbe	3.388	3.476	3.531	3.654	3.749	3.842	+ 93
Handel, Gastgewerbe, Verkehr	28.297	28.658	28.626	28.122	28.456	28.748	+ 292
Information und Kommunikation	4.809	5.152	5.270	5.517	5.885	6.212	+ 327
Finanz- und Versicherungsdienstleistungen	3.104	2.964	2.908	2.886	2.848	2.828	- 20
Grundstücks- und Wohnungswesen	1.300	1.358	1.335	1.034	1.157	1.129	- 28
Freiberufliche, wissenschaftliche, technische und sonstige wirtschaftliche Dienstleistungen	13.985	13.776	14.531	14.288	14.270	15.178	+ 908
Erziehung und Unterricht, Gesundheits- und Sozialwesen	40.783	43.188	43.337	44.204	45.412	46.359	+ 947
Kunst, Unterhaltung und Erholung	8.903	7.703	7.911	8.097	8.196	8.277	+ 81

Quelle: Unternehmensregister (Statistisches Landesamt Baden-Württemberg)

<sup>1)</sup> Ab 2020: Jahresdurchschnitt.

## 9.1.2 Unternehmen in den Freiburger Stadtbezirken seit 2017

Stadtbezirk		Jahr						Änderung zum Vorjahr
		2017	2018	2019	2020	2021	2022	
Altstadt-Mitte	111	1.213	1.234	1.238	1.194	1.210	1.206	-4
Altstadt-Ring	112	810	800	838	822	848	844	-4
Neuburg	120	413	407	413	396	404	399	-5
Herdern-Süd	211	327	337	354	345	349	344	-5
Herdern-Nord	212	215	221	218	200	192	201	+9
Zähringen	220	353	343	338	314	313	321	+8
Brühl-Güterbahnhof	231	279	313	350	371	406	402	-4
Brühl-Industriegebiet	232	547	565	572	559	557	576	+19
Brühl-Beurbarung	233	62	63	66	54	50	58	+8
Hochdorf	240	343	347	351	337	335	332	-3
Waldsee	310	227	222	216	195	197	202	+5
Littenweiler	320	204	212	229	200	192	199	+7
Ebnet	330	111	97	97	93	95	96	+1
Kappel	340	83	81	83	69	69	66	-3
Oberau	410	286	281	293	287	273	273	-
Oberwiehre	421	357	364	379	345	342	341	-1
Mittelwiehre	422	398	392	406	400	408	398	-10
Unterwiehre-Nord	423	510	503	501	494	529	514	-15
Unterwiehre-Süd	424	398	417	420	380	401	403	+2
Günterstal	430	79	71	72	63	58	65	+7
Stühlinger-Eschholz	512	225	234	223	223	240	231	-9
Alt-Stühlinger	513	372	381	379	348	348	345	-3
Mooswald-West	521	138	136	138	128	130	128	-2
Mooswald-Ost	522	191	196	207	201	196	206	+10
Betzenhausen-Bischofslinde	531	169	181	166	136	127	131	+4
Alt-Betzenhausen	532	177	180	181	159	156	162	+6
Landwasser	540	136	149	153	151	152	161	+9
Lehen	550	132	137	139	134	127	120	-7
Waltershofen	560	101	95	97	79	77	73	-4
Mundenhof	570	4	4	4	3	3	4	+1
Haslach-Egerten	611	194	202	209	191	191	199	+8
Haslach-Gartenstadt	612	253	258	264	227	243	251	+8
Haslach-Schildacker	613	118	120	117	121	117	124	+7
Haslach-Haid	614	207	215	214	206	215	214	-1
St. Georgen-Nord	621	837	831	827	789	802	777	-25
St. Georgen-Süd	622	75	74	75	66	62	62	-
Opfingen	630	196	198	197	185	184	176	-8
Tiengen	640	122	124	122	123	122	118	-4
Munzingen	650	106	102	110	111	103	101	-2
Weingarten	660	209	213	212	211	206	211	+5
Rieselfeld	670	269	280	291	287	292	282	-10
Vauban	680	232	220	232	217	214	218	+4
nicht zuordenbar		2	4	43	45	40	45	+5
<b>Freiburg insgesamt</b>		<b>11.680</b>	<b>11.804</b>	<b>12.034</b>	<b>11.459</b>	<b>11.575</b>	<b>11.579</b>	<b>+4</b>

Quelle: Statistisches Landesamt Baden-Württemberg (Unternehmensregister)

## 9.1.3 Arbeitsplätze in den Freiburger Stadtbezirken seit 2017

Stadtbezirk		Jahr <sup>1)</sup>						Änderung zum Vorjahr
		2017	2018	2019	2020	2021	2022	
Altstadt-Mitte	111	14.381	14.151	13.976	13.810	13.050	13.440	+ 390
Altstadt-Ring	112	12.185	12.284	8.070	7.929	8.143	8.016	- 127
Neuburg	120	5.680	5.716	10.048	10.038	10.085	10.031	- 54
Herdern-Süd	211	1.942	1.674	1.675	1.652	1.634	1.623	- 11
Herdern-Nord	212	807	857	862	878	886	866	- 20
Zähringen	220	900	703	702	673	893	722	- 171
Brühl-Güterbahnhof	231	2.062	2.412	2.631	2.618	3.033	3.656	+ 623
Brühl-Industriegebiet	232	13.758	14.615	14.576	14.765	15.452	16.295	+ 843
Brühl-Beurbarung	233	146	143	152	116	119	122	+ 3
Hochdorf	240	4.624	4.835	5.160	5.100	5.144	5.164	+ 20
Waldsee	310	1.175	1.160	1.142	1.135	1.169	975	- 194
Littenweiler	320	999	1.007	985	964	738	694	- 44
Ebnet	330	456	456	455	470	495	511	+ 16
Kappel	340	122	120	114	85	78	70	- 8
Oberau	410	1.541	1.548	1.638	1.649	1.565	1.531	- 34
Oberwiehre	421	829	850	857	836	905	1.001	+ 96
Mittelwiehre	422	2.271	2.410	2.405	2.324	2.407	2.447	+ 40
Unterviehre-Nord	423	5.531	5.469	5.730	5.708	6.601	6.727	+ 126
Unterviehre-Süd	424	3.001	3.063	3.083	2.878	3.024	3.216	+ 192
Günterstal	430	191	155	147	150	156	151	- 5
Stühlinger-Eschholz	512	11.900	12.215	12.368	12.674	13.252	10.585	- 2.667
Alt-Stühlinger	513	1.499	1.582	1.586	1.616	1.617	1.883	+ 266
Mooswald-West	521	349	364	367	344	344	325	- 19
Mooswald-Ost	522	1.560	1.679	1.719	1.808	1.888	5.140	+ 3.252
Betzenhausen-Bischofslinde	531	2.667	2.620	2.492	2.291	2.277	2.257	- 20
Alt-Betzenhausen	532	765	747	743	713	649	663	+ 14
Landwasser	540	1.637	1.769	1.801	1.874	1.957	2.028	+ 71
Lehen	550	2.650	2.842	2.876	2.873	2.975	2.937	- 38
Waltershofen	560	176	154	160	174	162	159	- 3
Mundenhof	570	17	24	27	22	21	130	+ 109
Haslach-Egerten	611	944	997	991	940	947	969	+ 22
Haslach-Gartenstadt	612	888	930	935	969	1.067	1.030	- 37
Haslach-Schildacker	613	2.467	2.218	2.242	2.339	2.467	2.587	+ 120
Haslach-Haid	614	1.953	2.010	1.970	1.895	1.691	1.775	+ 84
St. Georgen-Nord	621	11.223	11.763	11.800	12.270	12.436	12.751	+ 315
St. Georgen-Süd	622	289	274	276	282	288	280	- 8
Opfingen	630	468	488	509	574	542	535	- 7
Tiengen	640	210	239	243	257	254	266	+ 12
Munzingen	650	511	539	556	574	580	593	+ 13
Weingarten	660	836	859	907	958	1.026	1.002	- 24
Rieselfeld (inkl. Mundenhof)	670	878	881	891	888	935	882	- 53
Vauban	680	636	664	701	734	758	851	+ 93
nicht zuordenbar		3	5	135	351	217	197	- 20
<b>Freiburg insgesamt</b>		<b>117.127</b>	<b>119.491</b>	<b>120.699</b>	<b>121.197</b>	<b>123.926</b>	<b>127.080</b>	<b>+ 3.154</b>

Quelle: Statistisches Landesamt Baden-Württemberg (Unternehmensregister)

<sup>1)</sup> Ab 2020: Jahresdurchschnitt.

## 9.2 Tourismus

## 9.2.1 Beherbergungsbetriebe, Gästeankünfte und Gästeübernachtungen in Freiburg seit 2018 nach Herkunft und durchschnittlicher Übernachtungsdauer

Nachweisung	Jahr						Änderung zum Vorjahr	
	2018	2019	2020	2021	2022	2023		
Geöffnete Beherbergungsbetriebe	83	86	82	82	87	87	-	
Angebote Schlafgelegenheiten	9.613	10.142	9.974	10.739	12.183	12.401	+ 218	
Gästeankünfte	in 1000	881	926	502	523	906	999	+ 92
aus dem Inland	in 1000	594	637	399	420	662	713	+ 51
aus dem Ausland	in 1000	287	289	104	103	244	285	+ 42
Anteil Auslandsgäste	in %	32,6	31,2	20,6	19,6	26,9	28,6	+ 2
Gästeübernachtungen	in 1000	1.708	1.822	1.130	1.268	2.040	2.123	+ 83
aus dem Inland	in 1000	1.136	1.253	932	1.062	1.545	1.552	+ 7
aus dem Ausland	in 1000	572	570	198	206	495	571	+ 76
Anteil Übernachtungen aus dem Ausland	in %	33,5	31,3	17,5	16,3	24,3	26,9	+ 2,6
Durchschnittliche Übernachtungs- dauer in Tagen		1,94	1,97	2,25	2,43	2,25	2,13	- 0,12
von Gästen aus dem Inland		1,91	1,97	2,34	2,53	2,33	2,18	- 0,15
von Gästen aus dem Ausland		1,99	1,97	1,91	2,01	2,03	2,00	- 0,03

Quelle: Statistische Ämter des Bundes und der Länder



## 9.3 Volkswirtschaftliche Gesamtrechnung

## 9.3.1 Bruttowertschöpfung und Bruttoinlandsprodukt in Freiburg seit 2016 nach Wirtschaftsbereichen

Nachweisung	Jahr						Änderung zum Vorjahr
	2016	2017	2018	2019	2020	2021	
<b>Bruttowertschöpfung zu Herstellingspreisen in Mio. Euro</b>	<b>9.930</b>	<b>10.354</b>	<b>10.820</b>	<b>11.534</b>	<b>11.608</b>	<b>12.397</b>	<b>+ 789</b>
Land- und Forstwirtschaft	14	16	16	16	15	18	+ 3
Produzierendes Gewerbe	1.436	1.438	1.565	1.720	1.569	1.679	+ 110
Verarbeitendes Gewerbe	1.236	1.207	1.332	1.468	1.325	1.425	+ 100
Baugewerbe	314	306	330	320	334	354	+ 21
Handel, Gastgewerbe und Verkehr	2.096	2.182	2.248	2.340	2.251	2.421	+ 169
Finanzierung, Vermietung, Unternehmensdienstleistungen	2.287	2.456	2.639	2.862	3.087	3.407	+ 320
Öffentliche und private Dienstleistungen	3.783	3.956	4.022	4.276	4.352	4.518	+ 166
<b>Bruttoinlandsprodukt zu Marktpreisen in Mio. Euro</b>	<b>11.029</b>	<b>11.490</b>	<b>12.007</b>	<b>12.800</b>	<b>12.802</b>	<b>13.703</b>	<b>+ 901</b>
je Erwerbstätige in Euro	64.051	65.715	67.829	71.382	71.654	75.830	+ 4.176
je Einwohner_in in Euro	48.586	50.262	52.219	55.480	55.403	59.217	+ 3.814

Quelle: Statistische Ämter des Bundes und der Länder

## 9.3.2 Verfügbares Einkommen privater Haushalte in Freiburg seit 2016

Nachweisung	Jahr						Änderung zum Vorjahr
	2016	2017	2018	2019	2020	2021	
Verfügbares Einkommen der privaten Haushalte in Mio. Euro	4.817	5.004	5.215	5.226	5.225	5.325	+ 101
Verfüg. Einkommen der privaten Haushalte je Einwohner_in in Euro	21.221	21.888	22.681	22.653	22.611	23.014	+ 403

Quelle: Statistische Ämter des Bundes und der Länder



# Wahlen und Abstimmungen

10.1	Parlamentswahlen .....	123
10.2	Kommunalwahlen .....	127
10.3	Direktdemokratische Verfahren .....	131

### Wahlberechtigte

Bei den Parlamentswahlen (Europa-, Bundestags- und Landtagswahl) sind alle in Freiburg mit Hauptwohnung gemeldeten Deutschen wahlberechtigt (ab 16/18 Jahre). Im Ausland wohnende ehemalige Freiburger\_innen können sich auf Antrag in das Wählerverzeichnis eintragen lassen, bei der Europawahl zusätzlich alle in Freiburg mit Hauptwohnung gemeldeten Unionsbürger\_innen.

Bei den Kommunalwahlen (Gemeinderats-, Ortschaftsrats- und Oberbürgermeisterwahl) sind alle in Freiburg mit Hauptwohnung gemeldeten Deutschen und Unionsbürger\_innen ab 16 Jahren wahlberechtigt, wenn sie am Wahltag seit mindestens drei Monaten in Freiburg wohnen.

Bei der Wahl zum Migrant\_innenbeirat sind alle Freiburger\_innen mit ausländischem Pass wahlberechtigt, Deutsche mit Migrationshintergrund können sich auf Antrag ins Wählerverzeichnis eintragen lassen.

### Wahlkreise und Sitzzuteilung

Da die Sitzzuteilung für die deutschen Abgeordneten bei der Europawahl über landes- und bundesweite Listen erfolgt, spielen Wahlkreise dort nur eine organisatorische Rolle.

Anders bei den Bundestags- und Landtagswahlen: Hier ist die Stadt Freiburg Teil eines von deutschlandweit 299 Bundestagswahlkreisen sowie Teil zweier von 70 Landtagswahlkreisen in Baden-Württemberg. In jedem der Wahlkreise ziehen die Wahlkreissieger\_innen direkt ins Parlament ein. Zusätzlich werden weitere Sitze über die Landeslisten (Bundestagswahl) bzw. die Zweitausteilung (Landtagswahl) vergeben.

Bei den Kommunalwahlen bildet die Stadt Freiburg ein eigenes Wahlgebiet. Die Zahl der Sitze im Gemeinderat und den Ortschaftsräten richtet sich nach der Gemeindeordnung Baden-Württemberg. Die Zahl der Sitze bei der Migrant\_innenbeiratswahl wird vom Freiburger Gemeinderat per Satzung festgelegt.

### Partei / Wählervereinigung

Parteien sind nach § 2 Parteiengesetz (PartG) Vereinigungen von Bürgern\_innen, die an der Vertretung des Volkes im Deutschen Bundestag oder einem Landtag mitwirken wollen und die Ernsthaftigkeit dieser Zielsetzung nachweisen können. Wählervereinigungen sind parteiähnliche, aber parteiunabhängige Gruppierungen, die vor allem auf kommunaler Ebene zu Wahlen antreten.

### Gemeinderat

Der Gemeinderat ist die politische Vertretung der Freiburger Bürger\_innen. Der Gemeinderat beschließt innerhalb des Aufgabenkreises der Gemeinde über Angelegenheiten, die nicht laufend anfallen und grundlegende Bedeutung haben oder erhebliche Verpflichtungen für die Gemeinde beinhalten.

### Ortschaftsrat

In den eingemeindeten Stadtteilen Ebnet, Hochdorf, Kappel, Lehen, Munzingen, Opfingen, Tiengen und Waltershofen gilt die Ortschaftsverfassung nach der Gemeindeordnung (GemO). Die Ortschaftsräte haben ein Anhörungs- und Vorschlagsrecht bei allen wichtigen Aufgaben der Ortschaft.

### Oberbürgermeister\_in

Der/die Oberbürgermeister\_in ist Vorsitzende\_r des Gemeinderates und Leiter\_in der Stadtverwaltung. Als Vorsitzende\_r des Gemeinderats bereitet er/sie die Sitzungen vor und vollzieht die Beschlüsse. In dringenden Angelegenheiten, die eine Sitzung des Gemeinderates nicht zulassen, entscheidet er/sie anstelle des Gemeinderats. Als Leiter\_in der Stadtverwaltung ist er/sie Dienstvorgesetzte\_r der Mitarbeitenden.

### Wahlgänge

Erreicht bei der Oberbürgermeisterwahl keine\_r der Bewerber\_innen mehr als 50% der gültigen Stimmen, findet ein zweiter Wahlgang in Form einer Neuwahl statt. Bei dieser reicht dann die Mehrheit der gültigen Stimmen für den Wahlsieg.

### Migrant\_innenbeirat

Der Migrant\_innenbeirat der Stadt Freiburg ist ein kommunales Gremium, das die Interessen der ausländischen Bevölkerung und aller Migrant\_innen mit deutschem Pass vertreten soll.

### Volksabstimmung

Eine Volksabstimmung im Land Baden-Württemberg kann durch ein Volksbegehren (Unterschriften-sammlung) oder den Landtag ausgelöst werden.

### Bürgerbegehren / Bürgerentscheid

Über Themen, die im Entscheidungsbereich der Stadt liegen, können die wahlberechtigten Freiburger\_innen auf eigene Initiative (Bürgerentscheid) oder auf Initiative des Gemeinderates (Ratsreferendum) selbst abstimmen. Soll dies auf Initiative der Bürger\_innen geschehen, so bedarf es hierzu zunächst eines Bürgerbegehrens (Unterschriften-sammlung).

10.1 Parlamentswahlen

10.1.1 Ergebnisse der Europawahlen in Freiburg seit 1979

Jahr	Datum	Wahlberechtigte	Wahlbeteiligung	GRÜNE	CDU	SPD	Volt	DIE LINKE <sup>1)</sup>	AfD	FDP	BSW	Die PARTEI	Sonstige
1979	10.06.	116.604	60,9 %	10,3 %	43,0 %	36,4 %	-	-	-	9,3 %	-	-	1,0 %
1984	17.06.	125.701	49,1 %	18,6 %	41,1 %	28,2 %	-	-	-	5,9 %	-	-	6,2 %
1989	18.06.	137.267	59,4 %	22,2 %	28,3 %	29,8 %	-	-	-	7,2 %	-	-	12,5 %
1994	12.06. <sup>2)</sup>	138.409	63,8 %	29,0 %	30,1 %	24,8 %	-	1,2 %	-	4,7 %	-	-	10,2 %
1999	13.06.	136.500	40,9 %	25,8 %	36,8 %	24,4 %	-	3,0 %	-	4,1 %	-	-	5,9 %
2004	13.06. <sup>2)</sup>	142.000	51,3 %	36,8 %	30,0 %	18,1 %	-	2,4 %	-	5,2 %	-	-	7,5 %
2009	07.06. <sup>2)</sup>	147.051	50,9 %	32,5 %	24,2 %	19,0 %	-	5,7 %	-	9,6 %	-	-	9,0 %
2014	25.05. <sup>2)</sup>	155.449	55,0 %	27,7 %	21,6 %	24,6 %	-	8,6 %	5,7 %	3,3 %	-	1,2 %	7,3 %
2019	26.05. <sup>2)</sup>	157.789	67,4 %	38,5 %	16,2 %	13,9 %	1,4 %	6,6 %	5,3 %	4,3 %	-	3,8 %	10,0 %
2024	09.06. <sup>2)</sup>	162.626	71,4 %	30,2 %	15,4 %	12,7 %	7,5 %	6,2 %	5,9 %	5,5 %	4,1 %	2,8 %	9,7 %

Quelle: Stadt Freiburg, Amt für Bürgerservice und Informationsmanagement

<sup>1)</sup> Bis 2004: PDS.

<sup>2)</sup> Am selben Tag wie die Gemeinderatswahl.

10.1.2 Bundestagswahlkreis Freiburg seit 1980 nach Gemeinden

Jahr	Datum	Wahlberechtigte		Stadt-/Landkreis		
		Personen	Anteil Stadt Freiburg	Freiburg	Breisgau-Hochschwarzwald	
1980	05.10.	186.129	63,1 %	Freiburg	Au	1980 bis 1998: Glottertal Gundelfingen Heuweiler Kirchzarten Oberried St. Märgen St. Peter Stegen
1983	06.03.	192.426	62,3 %		Bötzingen	
1987	25.01.	213.055	63,2 %		Bollschweil	
1990	02.12.	222.270	62,7 %		Breisach am Rhein	
1994	16.10.	222.390	61,9 %		Ebringen	
1998	27.09.	223.897	60,8 %		Ehrenkirchen	
2002	22.09.	200.287	69,8 %		Eichstetten	
2005	18.09.	205.189	69,7 %		Gottenheim	
2009	27.09.	210.636	69,7 %		Horben	
2013	22.09.	219.472	70,4 %		Ihringen	
2017	24.09.	222.308	70,3 %		March	
2021	26.09.	224.392	70,4 %		Merdingen	
					Merzhausen	
				Pfaffenweiler		
				Schallstadt		
				Sölden		
				Umkirch		
				Vogtsburg		
				Wittnau		

Quelle: Stadt Freiburg, Amt für Bürgerservice und Informationsmanagement

## 10.1.3 Wahlkreissieger\_innen im Bundestagswahlkreis Freiburg seit 1980

Jahr	Wahlvorschläge		Wahlkreissieger_in	Partei	Erststimmen- ergebnis
	Erst- stimme	Zweit- stimme			
1980	6	9	Conrad Schroeder	CDU	43,5 %
1983	8	8			50,5 %
1987	7	11			43,2 %
1990	9	12			40,9 %
1994	8	15	Sigrun Löwisch	CDU	42,0 %
1998	11	22	Gernot Erler	SPD	41,5 %
2002	5	16			48,3 %
2005	7	12			45,1 %
2009	8	17			33,0 %
2013	12	20	Matern Marschall von Bieberstein	CDU	34,9 %
2017	11	21	Chantal Kopf	GRÜNE	28,0 %
2021	13	24			28,8 %

Quelle: Stadt Freiburg, Amt für Bürgerservice und Informationsmanagement

## 10.1.4 Ergebnisse der Bundestagswahlen in Freiburg seit 1980

Jahr	Wahl- berech- tigte	Wahl- beteili- gung	Erst-/ Zweit- stimmen	GRÜNE	SPD	CDU	FDP <sup>1)</sup>	DIE LINKE <sup>2)</sup>	AfD	Sonstige
1980	117.446	86,1 %	E	4,7 %	45,0 %	39,8 %	10,0 %	-	-	0,5 %
			Z	3,6 %	43,3 %	38,1 %	14,5 %	-	-	0,5 %
1983	192.426	87,0 %	E	7,0 %	44,0 %	45,9 %	2,2 %	-	-	0,9 %
			Z	13,4 %	37,3 %	41,4 %	7,5 %	-	-	0,4 %
1987	134.713	82,5 %	E	14,3 %	37,1 %	38,8 %	4,4 %	-	-	5,4 %
			Z	21,0 %	31,4 %	33,6 %	11,3 %	-	-	2,7 %
1990	139.317	76,9 %	E	13,2 %	37,9 %	36,6 %	5,1 %	-	-	7,2 %
			Z	12,4 %	36,1 %	33,9 %	11,4 %	1,0 %	-	5,2 %
1994	137.569	79,8 %	E	17,6 %	38,0 %	37,3 %	2,3 %	1,2 %	-	3,6 %
			Z	21,9 %	32,6 %	31,5 %	8,0 %	2,0 %	-	4,0 %
1998	136.112	82,6 %	E	16,0 %	43,7 %	33,4 %	2,8 %	-	-	4,1 %
			Z	24,1 %	33,8 %	27,9 %	7,5 %	1,8 %	-	4,9 %
2002	139.874	80,9 %	E	14,1 %	50,8 %	28,4 %	5,3 %	1,5 %	-	0,0 %
			Z	28,7 %	33,4 %	27,2 %	6,4 %	2,1 %	-	2,2 %
2005	143.045	79,3 %	E	12,0 %	47,7 %	30,6 %	3,3 %	4,9 %	-	1,5 %
			Z	26,2 %	31,2 %	26,4 %	8,4 %	5,5 %	-	2,3 %
2009	146.846	74,1 %	E	23,7 %	35,0 %	25,4 %	7,2 %	6,9 %	-	1,8 %
			Z	25,4 %	21,6 %	24,2 %	12,8 %	10,0 %	-	6,0 %
2013	154.522	76,1 %	E	23,4 %	31,5 %	29,9 %	1,8 %	5,6 %	2,4 %	5,4 %
			Z	22,1 %	23,0 %	31,1 %	4,6 %	9,2 %	3,7 %	6,3 %
2017	156.234	80,9 %	E	28,4 %	23,7 %	23,8 %	4,9 %	8,7 %	6,6 %	3,9 %
			Z	23,3 %	17,7 %	24,5 %	8,8 %	13,4 %	7,2 %	5,1 %
2021	157.938	80,4 %	E	32,6 %	27,0 %	16,6 %	6,8 %	6,3 %	3,9 %	6,8 %
			Z	36,0 %	20,6 %	14,1 %	9,5 %	8,4 %	4,4 %	7,0 %

Quelle: Stadt Freiburg, Amt für Bürgerservice und Informationsmanagement

<sup>1)</sup> Bis 2001: FDP/DVP.

<sup>2)</sup> Bis 2002: PDS.

10.1.5 Landtagswahlkreis Freiburg I seit 1980 nach Gemeinden

Jahr	Datum	Wahlberechtigte		Stadt-/Landkreis		
		Personen	Anteil Stadt Freiburg	Freiburg	Breisgau-Hochschwarzwald	Waldshut
1980	16.03.	84.140	46,1 %	Stadtteile: Altstadt, Ebnet, Günterstal, Herdern, Kappel, Littenweiler, Neuburg, Oberau, Waldsee  Stadtbezirke: Mittelwiehre, Oberwiehre	Breitnau, Buchenbach, Eisenbach, Feldberg, Friedenweiler, Glottertal, Gundelfingen, Heuweiler, Hinterzarten, Kirchzarten, Lenzkirch, Löffingen, Oberried, St. Märgen, St. Peter, Schluchsee, Stegen, Titisee-Neustadt	
1984	25.03.	89.772	45,5 %			
1988	20.03.	96.535	46,1 %			
1992	05.04.	110.214	41,1 %			
1996	24.03.	108.510	40,0 %		seit 1992:	
2001	25.03.	108.558	39,2 %		Bernau Dachsberg Häusern	
2006	26.03.	111.894	39,4 %		Höchenschwand	
2011	27.03.	124.180	36,4 %		Ibach	seit 2011: Bonndorf, Grafenhausen
2016	13.03.	125.440	37,4 %		St. Blasien Todtmoos	Ühlingen-Birkendorf, Wutach
2021	26.09.	125.235	38,0 %			

Quelle: Stadt Freiburg, Amt für Bürgerservice und Informationsmanagement

10.1.6 Landtagswahlkreis Freiburg II seit 1980 nach Gemeinden

Jahr	Datum	Wahlberechtigte		Stadt-/Landkreis	
		Personen	Anteil Stadt Freiburg	Freiburg	Breisgau-Hochschwarzwald
1980	16.03.	78.735	100,0 %	Stadtteile: Betzenhausen, Brühl, Haslach, Hochdorf, Landwasser, Lehen, Mooswald, Munzingen, Opfingen, Rieselfeld, Sankt Georgen, Stühlinger, Tiengen, Vauban, Waltershofen, Weingarten, Zähringen  Stadtbezirk: Unterwiehre	
1984	25.03.	83.786	100,0 %		
1988	20.03.	90.490	100,0 %		
1992	05.04.	93.337	100,0 %		
1996	24.03.	93.041	100,0 %		
2001	25.03.	94.405	100,0 %		
2006	26.03.	98.795	100,0 %		
2011	27.03.	120.087	85,6 %		
2016	13.03.	124.903	86,1 %		
2021	26.09.	125.819	86,1 %		

Quelle: Stadt Freiburg, Amt für Bürgerservice und Informationsmanagement

## 10.1.7 Wahlkreissieger\_innen in den beiden Landtagswahlkreisen in Freiburg seit 1980

Wahlkreis Freiburg I					Wahlkreis Freiburg II				
Jahr	Wahlvor schläge	Wahlkreissieger_in	Partei	Stimmenanteil	Jahr	Wahlvor schläge	Wahlkreissieger_in	Partei	Stimmenanteil
1980	6			50,8 %	1980	6			40,9 %
1984	5			49,5 %	1984	6	Günter Schempp	SPD	41,1 %
1988	9	Ludger Reddemann	CDU	44,5 %	1988	9			41,4 %
1992	8			38,2 %	1992	8			
1996	9			38,9 %	1996	9	Ursula Kuri	CDU	30,5 %
2001	9	Klaus Schüle	CDU	39,7 %	2001	8	Margot Queitsch	SPD	36,7 %
2006	10			30,3 %	2006	10	Bernhard Schätzle	CDU	30,3 %
2011	10	Reinhold Pix	GRÜNE	34,5 %	2011	10	Edith Sitzmann	GRÜNE	39,9 %
2016	11			38,9 %	2016	12			40,5 %
2021	14	Daniela Evers	GRÜNE	40,2 %	2021	14	Nadyne Saint-Cast	GRÜNE	40,3 %

Quelle: Stadt Freiburg, Amt für Bürgerservice und Informationsmanagement

## 10.1.8 Ergebnisse der Landtagswahlen in Freiburg seit 1980

Jahr	Wahlberechtigte	Wahlbeteiligung	GRÜNE	SPD	CDU	DIE LINKE <sup>1)</sup>	FDP	AfD	Sonstige
1980	117.564	73,0 %	12,7 %	37,0 %	41,0 %	-	8,7 %	-	0,6 %
1984	124.614	70,0 %	16,8 %	36,4 %	39,6 %	-	6,1 %	-	1,1 %
1988	134.970	69,4 %	16,8 %	35,6 %	36,2 %	-	5,1 %	-	6,3 %
1992	138.690	66,8 %	20,8 %	32,8 %	28,4 %	-	5,0 %	-	13,0 %
1996	136.441	63,9 %	28,3 %	24,9 %	31,0 %	-	7,2 %	-	8,6 %
2001	136.964	59,6 %	23,2 %	34,9 %	30,6 %	-	6,9 %	-	4,4 %
2006	142.881	52,2 %	27,6 %	25,8 %	30,3 %	6,1 %	7,1 %	-	3,1 %
2011	148.070	67,0 %	43,0 %	23,5 %	21,5 %	4,6 %	3,6 %	-	3,8 %
2016	154.424	71,3 %	43,2 %	13,4 %	16,5 %	8,4 %	6,2 %	8,7 %	3,6 %
2021	155.874	67,9 %	42,0 %	12,5 %	12,3 %	12,2 %	5,6 %	4,5 %	10,9 %

Quelle: Stadt Freiburg, Amt für Bürgerservice und Informationsmanagement

<sup>1)</sup> 2006: WASG.



10.2 Kommunalwahlen

10.2.1 Sitzverteilung nach den Gemeinderatswahlen in Freiburg seit 1980

Jahr	Datum	Anzahl Parteien / Wählervereinigungen	Sitze insgesamt	GRÜNE	SPD	CDU	Linke Liste	Freie Wähler	AfD	FDP	Volt
1980	22.06.	6	48	4	14	20	-	4	-	5	-
1984	28.10.	6	48	9	13	18	1	4	-	3	-
1989	22.10.	8	48	10	13	14	1	3	-	3	-
1994	12.06. <sup>1)</sup>	10	48	12	11	13	2	4	-	2	-
1999	24.10.	8	48	10	11	16	2	4	-	2	-
2004	13.06. <sup>1)</sup>	9	48	13	8	13	3	4	-	2	-
2009	07.06. <sup>1)</sup>	10	48	12	9	10	4	3	-	4	-
2014	25.05. <sup>1)</sup>	13	48	11	8	9	4	3	-	2	-
2019	26.05. <sup>1)</sup>	16	48	13	6	6	3	3	2	2	-
2024	09.06. <sup>1)</sup>	20	48	12	6	6	4	3	2	2	2

Jahr	Datum	Grüne Alternative Freiburg	Junges Freiburg	Urbanes Freiburg	Kulturliste Freiburg	Unabhängige Frauen Freiburg	Freiburg Lebenswert	Die PARTEI	Liste Teilhabe und Inklusion	Bürger für Freiburg	Sonstige
1980	22.06.	-	-	-	-	-	-	-	-	-	1
1984	28.10.	-	-	-	-	-	-	-	-	-	-
1989	22.10.	-	-	-	-	-	-	-	-	-	4
1994	12.06. <sup>1)</sup>	-	-	-	-	1	-	-	-	-	3
1999	24.10.	-	2	-	-	1	-	-	-	-	-
2004	13.06. <sup>1)</sup>	-	2	-	2	1	-	-	-	-	-
2009	07.06. <sup>1)</sup>	2	1	-	2	1	-	-	-	-	-
2014	25.05. <sup>1)</sup>	1	2	-	2	1	3	1	-	-	1
2019	26.05. <sup>1)</sup>	3	2	1	1	1	2	1	1	1	-
2024	09.06. <sup>1)</sup>	2	2	1	1	1	1	1	1	1	-

Quelle: Stadt Freiburg, Amt für Bürgerservice und Informationsmanagement

<sup>1)</sup> Am selben Tag wie die Europawahl.

10.2.2 Ergebnisse der Gemeinderatswahlen in Freiburg seit 1980

Jahr	Wahlberechtigte	Wahlbeteiligung	GRÜNE	SPD	CDU	Linke Liste <sup>1)</sup>	Freie Wähler	AfD	FDP	Volt
1980	114.733	57,4 %	8,4 %	27,5 %	40,4 %	-	8,9 %	-	10,4 %	-
1984	122.312	56,2 %	17,5 %	26,8 %	36,2 %	-	7,8 %	-	6,2 %	-
1989	132.753	57,6 %	20,0 %	25,6 %	26,8 %	3,6 %	7,6 %	-	6,9 %	-
1994	135.963	63,7 %	23,1 %	21,8 %	24,8 %	3,7 %	8,2 %	-	5,0 %	-
1999	139.165	42,8 %	19,7 %	20,8 %	31,1 %	4,2 %	8,6 %	-	5,1 %	-
2004	146.976	49,9 %	25,8 %	17,1 %	26,1 %	6,3 %	8,2 %	-	5,0 %	-
2009	152.915	49,4 %	23,9 %	17,9 %	20,7 %	7,8 %	6,0 %	-	8,1 %	-
2014	168.502	51,4 %	24,3 %	16,7 %	18,3 %	8,6 %	5,9 %	-	4,8 %	-
2019	170.964	62,8 %	26,5 %	12,7 %	11,8 %	6,9 %	5,5 %	3,6 %	3,8 %	-
2024	172.394	66,9 %	23,8 %	12,5 %	12,0 %	7,7 %	7,0 %	4,5 %	4,4 %	3,8 %

Jahr	Grüne Alternative Freiburg	Junges Freiburg	Urbanes Freiburg	Kulturliste Freiburg	Unabhängige Frauen Freiburg	Freiburg Lebenswert	Die PARTEI	Liste Teilhabe und Inklusion	Bürger für Freiburg	Sonstige
1980	-	-	-	-	-	-	-	-	-	4,4 %
1984	-	-	-	-	-	-	-	-	-	5,5 %
1989	-	-	-	-	-	-	-	-	-	9,5 %
1994	-	-	-	-	2,0 %	-	-	-	-	11,4 %
1999	-	3,8 %	-	-	2,8 %	-	-	-	-	3,9 %
2004	-	4,1 %	-	4,4 %	3,0 %	-	-	-	-	-
2009	3,9 %	3,2 %	-	4,3 %	2,5 %	-	-	-	-	1,7 %
2014	3,2 %	3,4 %	-	4,1 %	2,4 %	5,6 %	1,5 %	-	-	1,2 %
2019	6,5 %	3,8 %	3,0 %	2,2 %	1,9 %	4,5 %	2,7 %	1,4 %	1,9 %	1,3 %
2024	3,6 %	3,3 %	2,9 %	2,6 %	2,5 %	2,4 %	2,4 %	1,8 %	1,2 %	1,6 %

Quelle: Stadt Freiburg, Amt für Bürgerservice und Informationsmanagement

<sup>1)</sup> Bis 1999: Linke Liste/Friedensliste; seit 2004: Linke Liste - Solidarische Stadt.

10.2.3 Sitzverteilung nach den Ortschaftsratswahlen in Freiburg am 09.06.2024

Ortschaft	Wahl- berechtigte	Wahl- beteiligung	Sitze		
			insgesamt	Partei / Wählervereinigung	
Ebnet	2.366	73,8 %	12	FORUM EBNET	6
				Freie Wähler PRO Ebnet e.V. (FWPE)	3
				CDU	3
Hochdorf	3.884	59,4 %	14	FREIE Wählergruppe Hochdorf (FWG)	6
				Grüne Liste Hochdorf	3
				CDU	3
				SPD	2
Kappel	2.154	76,2 %	12	GRÜNE LISTE KAPPEL	4
				Freie Wählergemeinschaft Kappel	3
				CDU	3
				SPD	2
Lehen	1.943	69,8 %	12	FREIER WÄHLERBUND LEHEN (FWB)	5
				ZUKUNFT LEHEN - sozial, ökologisch	5
				Freie Wähler Die Bürgerliste für Lehen (FBV)	2
Munzingen	2.156	61,6 %	14	Munzinger Wählergemeinschaft (MWG)	7
				Unabhängige Liste Munzingen (ULM)	4
				Grüne Liste Munzingen	3
Opfingen	3.451	62,5 %	14	Bürger für Opfingen (BfO)	8
				Die Unabhängigen	4
				WIR für Opfingen (WfO)	2
Tiengen	2.626	62,7 %	14	SPD und unabhängige Bürgerinnen und Bürger (UBB)	6
				Wählervereinigung Tiengener Bürger (WTB)	5
				Aktive Bürger Tiengen (A.B.T.)	3
Waltershofen	1.729	69,3 %	12	Waltershofener Unabhängige Wählergemeinschaft (WUWG)	6
				Zukunft in Waltershofen (ZiW)	4
				Bürgerbewegung für Waltershofen (BBW)	2

Quelle: Stadt Freiburg, Amt für Bürgerservice und Informationsmanagement

## 10.2.4 Ergebnisse der Oberbürgermeisterwahlen in Freiburg seit 1982

Jahr	Datum	Wahl- gang	Wahl- berechtigte	Wahl- beteiligung	Wahlsieger	Stimmen
1982	03.10.	1	116.697	67,8 %	Dr. Rolf Böhme	44,1 %
	17.10.	2	116.829	69,7 %		50,1 %
1990	23.09.	1	133.839	49,9 %		53,3 %
1998	18.10.	1	139.879	48,6 %		50,2 %
2002	21.04.	1	144.072	53,0 %	Dr. Dieter Salomon	36,7 %
	05.05.	2	143.917	51,3 %		64,4 %
2010	25.04.	1	154.209	45,2 %		50,5 %
2018	22.04.	1	170.793	51,0 %	Martin Horn	34,7 %
	06.05.	2	170.419	51,8 %		44,2 %

Quelle: Stadt Freiburg, Amt für Bürgerservice und Informationsmanagement

## 10.2.5 Ergebnisse der Migrant\_innenbeiratswahlen in Freiburg seit 2000

Jahr	Datum	Wahl- berechtigte	Wahl- beteiligung	Bewerber_innen	Zu besetzende Sitze
2000	02.04.	15.535	9,5 %	62	15
2005	19.06.	19.904	6,4 %	59	19
2010	18.07.	21.489	6,1 %	79	19
2015	19.07.	26.670	2,7 %	28	19
2020	13.12.	31.485	6,6 %	52	19

Quelle: Stadt Freiburg, Amt für Bürgerservice und Informationsmanagement

10.3 Direktdemokratische Verfahren

10.3.1 Ergebnisse der Volksabstimmung zum S-21-Kündigungsgesetz in Freiburg am 27.11.2011

Ort	Stimm- berechtigte	Abstimmungs- beteiligung	Kündigung der Finanzierungsvereinbarung von S 21	
			Ja	Nein
Freiburg	148.642	44,6 %	66,5 %	33,5 %
Baden-Württemberg	7.624.302	48,3 %	41,1 %	58,9 %

Quelle: Stadt Freiburg, Amt für Bürgerservice und Informationsmanagement

10.3.2 Bürgerbegehren und Bürgerentscheide in Freiburg seit 1988

Jahr	Datum	Verfahren	Beteiligung	Thema	Ergebnis
1988	-	Bürgerbegehren	-	Gegen: Bau einer Kultur- und Tagungsstätte	zulässig
	26.06.	Bürgerentscheid	50,0 %		Quorum verfehlt
1995	-	Bürgerbegehren	-	Für: Erhalt des Flughafens	zulässig
	23.07.	Bürgerentscheid	38,8 %		Quorum verfehlt
1999	-	Bürgerbegehren	-	Für: alternative Linienführung der Stadtbahn	zulässig
	25.07.	Bürgerentscheid	22,2 %		Quorum verfehlt
2006	-	Bürgerbegehren	-	Für: Erhalt der städtischen Wohnungen im Besitz der Stadt	zulässig
	25.07.	Bürgerentscheid	39,9 %		erfolgreich
2015	01.02.	Ratsreferendum	46,5 %	Für: Bau eines neuen Fußballstadions	erfolgreich
2018	-	Bürgerbegehren	-	Gegen: Bau des neuen Stadtteils Dietenbach	zulässig
2019	24.02.	Bürgerentscheid	49,6 %		nicht erfolgreich
2020	-	Bürgerbegehren	-	Für: bessere Fuß- und Radinfrastruktur	unzulässig
2020	-	Bürgerbegehren	-	Für: Schaffung eines fuß- und fahrradfreundl. Innenstadtrings	unzulässig

Quelle: Stadt Freiburg, Amt für Bürgerservice und Informationsmanagement