



Bauzeitliche Hauseingangstür mit Oberlicht und jüngerer Vortür **1**



Wie Abb. 1, gestuft profiliertes Sturzholz zum Oberlicht **2**

**Freiburg, Knopfhäusle, Schwarzwaldstraße 70-76 / 74n**

Fotos: S. King, 2018





Abortfensterchen von Nr. 72b, Innenseite mit aufliegendem, **3**  
in den Falz greifenden Flügel



Abortfensterchen von Nr. 74l, Innenseite mit bündig in den **4**  
Rahmen einschwenkendem Flügel





Erdgeschoss mit ausgebrochenen Wandfüllungen, sodass nur Rahmenschnkel und freigestellter Kamin verblieben sind

5



Treppe ins Obergeschoss, bei der die Brettereinhausung entfernt wurde

6





Aufschluss im Boden des Obergeschosses: Blindboden aus Schwarten auf angenagelten Seitenleisten und Schlackenfüllung

7



Untersicht der Kellerdecke mit Blindboden auf angenagelten Seitenleisten

8





Brüstungstäfer an der Außenwand im Wohnraum des Erdgeschosses

9



Wie Abb. 9, profiliertes Deckbrett

10





Erdgeschoss, freigestellter Kamin aus Ziegelformsteinen in Würfelform von 31 cm Kantenlänge **11**



Trennwand in Firstlinie: abgeschroteter Bereich mit erkennbarem Backsteinbinderverband, links späterer Unterbau für Neuverputzung aus Teerpappe und Drahtgeflecht **12**





Putzdecke des Erdgeschosses mit engliegenden Trägerleisten

**13**



Kaminbereich im erdgeschossigen Wohnzimmer mit Elektroleitungen in Bleiröhren auf Putz verlegt

**14**





Treppe ins Obergeschoss, Stufen mit Viertelkreisrundung hinterschnitten

15



Wie Abb. 15, Untersicht mit stumpf zwischen die Trittbretter eingesetzt und vernagelten Stellbrettern

16





Treppe ins Obergeschoss mit seitlichen Flickstellen vom Austausch der Stufen herrührend

**17**



Wie Abb. 17, Untersicht, wo der Austausch der Tritt- und Stellbretter sichtbar wird

**18**





Treppe ins Obergeschoss, Blick zurück zum Oberlicht über der Aborttür

19



Wie Abb. 19, Blick nach oben

20





Konkav ausgespartes Deckbrett an der Treppe

**21**



Falltür zum Dachraum mit eingesetzter Verglasung, zugänglich über eine seitlich wegklappbare hölzerne Leiter

**22**





Bauzeitliche Dielung im Obergeschoss, die früheren Sockelleisten zeichnen sich als Fehlstellen ab

**23**



Obergeschoss, Sondage an einer Innenwand, die mit Schlackensteinen gemauert wurde

**24**





Obergeschoss, profilierte Rahmen zu den Türen der beiden Zimmer

**25**



Obergeschoss, Sockelbrett im Zimmer neben der Treppe mit Oberkante in Form eines Kanies; später zusätzliche Leiste aufgesetzt

**26**





Kassettentüren im Obergeschoss

**27**



Wie Abb. 27, Fitschelband

**28**





Tür im Obergeschoss

**29**



Wie Abb. 29, Fitschelband

**30**

**Freiburg, Knopfhäusle, Schwarzwaldstraße 70-76 / 76d**

Fotos: S. King, 2018





Dachwerk mit mittiger stehender Stuhlachse, Kamin und Falltür

**31**



Falzziegel, Außen- und Innenseite, 43/23,5 cm, Stempel: *Gilardoni Frères Altkirch / B.S.C.D.C.*

**32**





Traufwand des Kellers mit modern ersetzttem Fenster und nachträglicher Stützkonstruktion

**33**



Wie Abb. 33, Mauerstruktur aus unterschiedlichen Gesteinen und wechselnden Größen

**34**





Haus Nr. 74p: Einbauschränk an der Rückwand der Küche mit integriertem Kellerabgang innerhalb der Nische, rechts Anschluss an vermuteten früheren Wandschränk für das Wohnzimmer, heute zur Nische hin offen

**35+36**

Freiburg, Knopfhäusle, Schwarzwaldstraße 70-76

Fotos: Sutter3KG, 2014





Haus Nr. 72f: Einbauschränk in der Küche mit Schranktür rechts oberhalb der Nische

37



Haus Nr. 74r: Rückwand der Küche mit geschlossenem Kasten, der als Wandschränk für das Wohnzimmer dient

38





Nr. 74d: Türgriff im Obergeschoss  
vermutlich aus der Bauzeit **39**



Nr. 74p: Türgriff im Obergeschoss  
vermutlich aus der Bauzeit **40**



Nr. 74r: Türgriff im Erdgeschoss an  
der Tür zur Geschosstreppe **41**





Haus Nr. 72f: Frühere Vorfenster im Dachraum abgestellt **42**

Freiburg, Knopfhäusle, Schwarzwaldstraße 70-76

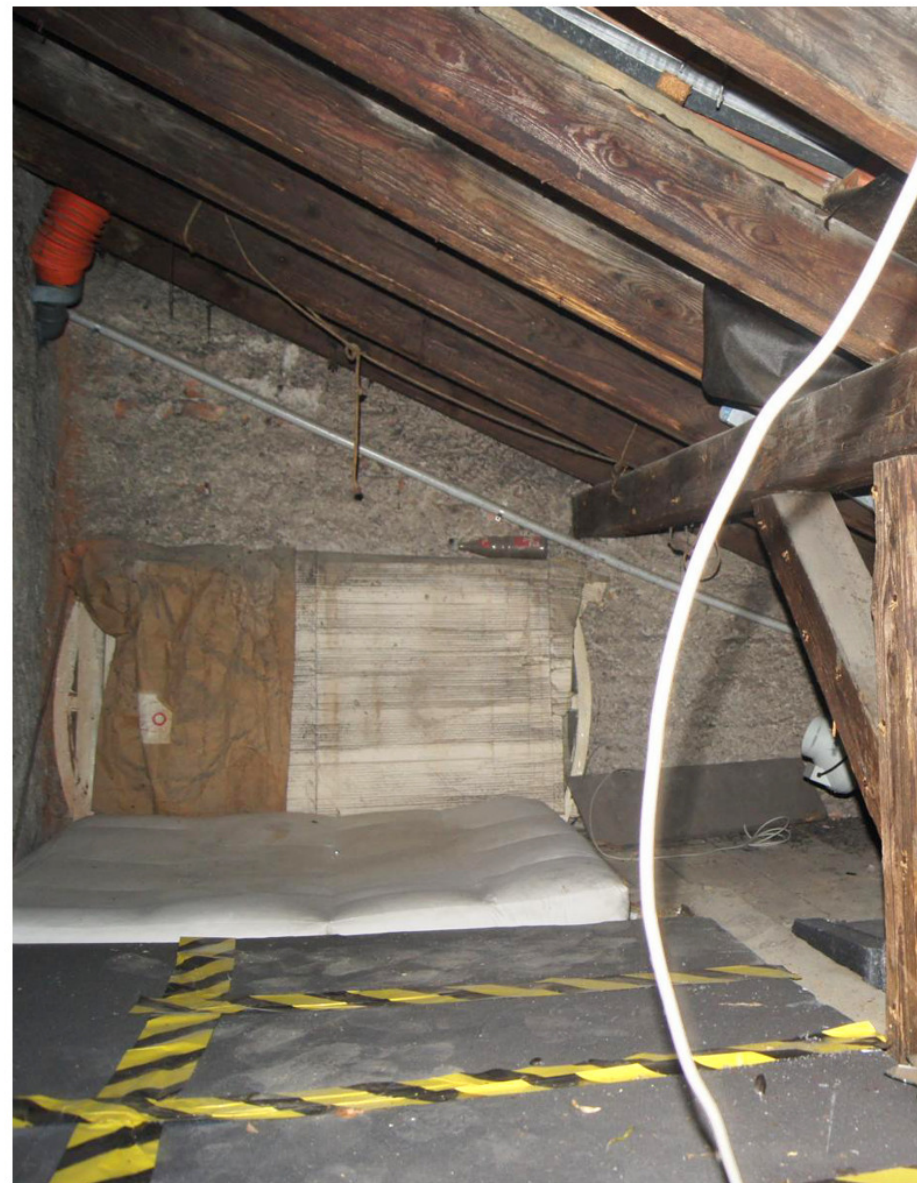

Haus Nr. 76i: Sorgfältig gelagerte Vorfenster im Dachraum **43**

Fotos: Sutter3KG, 2014